京城日報
夕刊　五月廿九日（金）
編輯兼發行人　中野　印刷人
發行所　京城府太平通一丁目　合資會社京城日報社

和食　花月食堂　黄金町二（日本生命ビル內）　電話本局三四七・三四六
洋食　全　支店　長谷川町（公會堂內）　電話本局二二六

歳入缺陷補塡の 第二策は物件費整理
勘定は合ふが錢足らず
俸給豫算改訂案近く閣議へ

【東京電話】減俸の勅令は廿七日公布され、六月一日より施行に決定したので大藏省では廿八日藏相官邸に各省會計課長を招き、藏相、田、河田兩次官その他參集して本年度豫算の切落しを如何にすべきかに就いて協議をとげた、即ち減俸によつて浮かんだ金額だけを賞與、手當その他に流用したり、又はどし／＼支給を行つては、幾多の弊害を經て實現した減俸も效果を收め得ずになる惧れがある爲し各省とも平均法を基準とする俸給豫算と、實際支給額とは可なり相違があるので極力切りつめ、實行豫算編成の方針を立て主計局において細目に亘る原案作成を急いでゐる。これは六千萬圓以上におよぶ本年度歳入缺陷補塡を目的とする實行豫算編成の第一着手であつて今後漸次物件費に整理削減をなすことになつてゐる。なほ減俸によつて切落される額は一般會計約六百萬圓であつて、俸給豫算改訂原案は近く閣議に提出される筈となつてゐる

外地囑託加俸 本俸同率に減額
本日の閣議で決定

【東京發至急報】本日の閣議は各官廳の囑託員の減俸も官吏減俸率に準じ且つ囑託の外國、外地加俸も本俸同率に減額する事に決定した

特殊官吏の 減俸案內容
一般官吏の本俸と同額減

【東京發至急報】廿九日閣議は左の如く特殊官吏減俸案を決した

一、陸軍學校長職務加俸令中改正の件
一、公立學校職員年功加俸令中改正の件
一、大正八年勅令第二百五十七號中改正の件
一、大正十五年勅令第二百二十三號（[illegible]に關する件）中改正の件
一、官、國幣社以下神社職の俸給及び年功加俸に關する規定中改正の件
一、奏任官及び勅任待遇神宮職員及び明治神宮外苑管理所職員俸給額に關する規定改正の件
一、[illegible]の俸給に關する件
一、樺太廳管內町村長の俸給並に町村長助役及び收入役の臨時代理者の給料規程改正の件
一、[illegible]在職年加俸規定改正の件

なほ右九件に關する減俸率は一般文官俸給減額率と同様である

定例閣議 特殊官吏、囑託員減俸の件可決

【東京電報】二十九日の定例閣議は午前十時開會、若槻首相以下全閣僚出席、特殊官吏減俸、囑託員減給の件を決定し次いで原拓相より[illegible]事件後始末完了につき報告あつた後散會した

高松宮同妃兩殿下 愈よ桑港御出帆
本日秩父丸に御乘船
◇…御歸朝の途に就かせらる

【桑港廿八日發電】一年一ヶ月に亙る御歐米御巡遊の御旅程を恙がなく終へさせられた高松宮、同妃兩殿下には本日正午御出帆の秩父丸に御乘船、日米官民多數の盛大な御見送りを受けさせられつゝいよ／＼御歸朝の途に就かせられた

これより先き兩殿下には多數警官の御警衞に自動車でホテルをお立ちになり、埠頭に向はせられた埠頭には御見送りの日米兩國官民多數および一般市民が堵列して兩殿下を御待ち申上げる中を、兩殿下には御機嫌麗はしく秩父丸に御乘船、特に埠頭に整列した多數の日本小學校兒童が君が代を合唱して兩殿下を御送り申上げたのに對し深く御滿足の御様子であつた、御乘船と共に兩殿下には船內の廣間に於て御見送りの人々に對するレセプシヨンを御催しされた、やがて定刻を過ぐる正二分秩父丸は午後零時汽笛の音と共に静々と岸壁を離れた、この時米國陸海軍飛行機は[illegible]上空を旋回し[illegible]兩殿下には途中ホノルルに御寄港の上六月二日同地御出帆同十一日横濱に御到着の御豫定である

外地官吏の加俸と 小學校教員の減俸
六月中に成案を得て 七月一日から實施か

【東京電報】政府は廿八日の行政整理準備委員會において小學校教員の減俸竝に各加俸の減額問題につき意見を交換した結果

一、小學校教員の減俸に關しては、政府の官吏減俸の趣旨に準じ各地方廳に調査することゝし主管內務、文部、大藏の三省局において基礎的調査をなし委員會に提出し委員會は右の基礎調査に基き案を作成して閣議に上程すること
一、外地在勤加俸、外交官の在勤加俸、地方官の消費地加俸、年功加俸等の特殊給與に關しても相當の方針で適切なる削減を加へることゝし、六月中に具體案を作成し七月一日より實行する

以上の方針で準備をなすことに意見一致した

產米計畫の樹直し
時勢に適する變更は 良い事だと思ふ
水利組合施設も考慮の要あり

【加藤鮮銀總裁談】

政府において朝鮮產米增殖計畫の樹直しをするといふことは同感である。米があまり安くなり計畫の根本が變つて來た。時代の移りは考慮せねばならぬと思ふ。これが民間事業であれば決定したことでも時勢の變遷につれてすでにその計畫は變更されてゐるべきものであるが、政府では豫算の關係上そうゆう譯には行かぬこともある、總督府の經前は知らぬがこの際新規事業に考慮を加へることは時勢に適するやうに思はれる。米の增殖はよいことであるが出來すぎても困る、從來の傾向は水利組合に入ることが負擔の加重から嫌がる風があるが、水利組合事業の如きは償還長い年賦にし、地主に寄附を與へずやるべきものであるが、どうも償還期限が短いやうに思ふ、又組合も負擔の增加にこまる傾向があるやうである、これ等も變更すべきもの、一つだと思ふ

根本的樹直しの 意義甚だ不明
時勢に順應して一部變更か
藤井寛太郎氏談

政府の產米增殖計畫根本的樹直しといふことは時代の變遷に伴ふ一部の變更に過ぎまいと思ふ、即ち物價の下落により工事費が安くなり從つて低利資金もそれだけ少額に補助金も少なくて濟む譯でその點が變更されるものではあるまいか一ヶ年位の豐作で國家百年の大計を直ちに根本的に變更するといふやうな思想では恐らくあるまいと思ふ。又計畫通りに進行しないために計畫年限を延長することもあらう、又工事費の安く行くために補助金はそれだけ減少してもよい譯であるが、實際問題としては干拓事業の如きは寧ろ補助を厚くしてもやらねばならぬもので、結局は補助金を豫算より減らすことは至難であらう水利組合の灌漑設計の如きも組合でやれば事業の進行上差支へを生ずることが多いから、これは國費で灌漑設計をやつて有利であれば組合に移すといふ風にすれば便利で、事業も捗どることと思ふ。從來は果して有利か否か判らぬために地主の負擔が重くなり、非常な困難が伴つてゐることなどは改善するとすれば合理的な改善であると思ふ、要するに一年の豐作で急に產米增殖計畫を變更するといふやうな趣は恐らくやるまいと思ふ

減俸反對と 本府各課長會議
加俸問題は自重して 好轉を當局に一任―

減俸反對運動に對する本府各課長の對策協議會は二十九日午前十時より第三會議室に開催、十一時過ぎ散會したが同會議につき某課長は語る

本俸減額は勅令を以て既に決定したのであるが、加俸については新聞紙上の報道を見ても又新聞以外の情報によるも必ずしも終局的に樂觀する程度のものでないから多數の部下を持つわれ／＼として一同の心配は復われ／＼の心配なので出來るだけの穩健な手段に依つて加俸減額を阻止したいと思ひ今後のとるべき對策につき相談したのである中央では恐らく朝鮮在勤官吏の加俸減額による苦痛の如何に深甚なものであるかにつき十分の諒解がなかつた爲に本俸、加俸に亘り同時に減額しようと考へたのであらうが、實際問題として考へる時は本俸、加俸の同時減額は到底堪へ得ざるものであり、又今後加俸の減額が問題となるにおいてもこれは多數の下級官吏に[illegible]重大なる影響があると思つてゐる次第である今日下今村內務局長が東上してゐるのでこの間の眞相傳達につき出來得る限りの奮闘をして貰ふことにした、なほわれ／＼としては總督、總監を信頼して一般官吏の意のあるところを汲みとつて貰ふやうに努めてゐる次第である

賀茂靖國神社 宮司來鮮

別格官幣社靖國神社宮司賀茂百樹氏は鮮滿における靖國神社に思顧ある遺族慰問の途次釜山より去る廿七日入城御成旅館に滯在中であるが廿九日は朝仁川に赴き神社並に忠魂碑を參拜一日歸城明卅日退城奉天へ

東京檢事團 差別待遇問題
上司に一任し 一先運動打切

【東京電報】判事との差別待遇問題を解決すべく起つた東京地方裁判所區裁判所の檢事團五十余名の辭表提出打合會は廿八日午後五時から檢事局食堂に開かれ、金山檢事正も出席午前中の經過と[illegible]の自重を希望した後、地方裁判所および區裁判所の代表檢事はこれまでの運動經過を報告し、差別待遇撤廢問題は上司に一任することを申合せ一まづ運動を打切ることゝなつた

政府は仙石總裁の 自發的辭職を期待
日華鐵道交涉―昭和製鋼等の 重要案件未解決に焦慮

【東京電話】滿鐵仙石總裁の病氣久しきに亘り、日華鐵道交涉、昭和製鋼所問題その他重大案件あり、これを未解決のまゝ推移せしむるは滿蒙政策上不都合を來すので、政府も憂慮し滿鐵としても不便なので政府及滿鐵首腦部ではこの際仙石總裁が自發的に辭意を表明するを期待してゐるが、若し來月に入るもなほ今日の狀態を續くるにおいては政府にても積極的に總裁更迭を具體化せしめたい意響を有してゐる

王寵惠氏 來月早々渡歐
シベリヤ經由

【上海廿八日發電】王正廷氏は二十八日午後五時王寵惠氏を訪問、寵惠氏の海牙國際裁判所會議出席につき協議したが、その結果王寵惠氏は來月早々西比利亞經由渡歐に決した

墺太利も 官吏減俸

【ウイーン廿八日發電】極度の財政難に直面してゐるオーストリア政府はいよ／＼官吏に對する五分の減俸案を國會に提出した

三年振りに、けふ 西園寺公參內
天機並御機嫌奉伺
優渥なる御言葉を拜す

【東京電話】過般興津より歸京した西園寺公は二十九日午後二時參內、天皇陛下に拜謁天機を奉伺した、陛下から老公に對する御慰勞の御言葉を賜はり、次いで御內儀にて皇后陛下の御機嫌を奉伺し[illegible]有難き御言葉を拜受して午後三時退下した、公の參內は三年振りのことである

國際銀會議地は 日本が最適と思ふ
米國調査員ピットマン氏
支那への途次橫濱で語る

【橫濱電報】銀問題調査のため支那に赴く途中二十九日プレジデント・ゼファーソン號にて橫濱に寄港した米上院議員ピットマン氏は船上にて語る

目下の世界不景氣は銀價下落に至大の關係を持つてゐると思ふ自分は銀價下落防止、國際會議開催を目的として今回支那に行くのである、支那に金本位制を採用しては如何といふことに就ては支那は各國への借金を返濟しようとして金がないではないか支那の不景氣は商取引の上に何等かの缺陷があるものと思ふからこの點を今回調査し適當の方法を講ずれば財政の[illegible]國際會議は本年中に銀價暴落防止の國際會議を開く方針であるが日本を開催地とするは最も適當と思ふ、予は七月まで支那各地を視察し種々打合の上七月二十日頃の便船で歸國の途次日本に寄り意見を發表したいと思つてゐる

明三十日は全鮮 金融組合記念日
飛行機ビラ、ポスター ラヂオ等に世人の注意喚起

朝鮮に現在の如き金融組合を創設してから今年は二十四周年に當るので全鮮各金融組合では五月三十日の創立記念日を下して種々の計畫をすることゝなつてゐるが京城の全鮮金融組合聯合會では當日飛行機から宣傳ビラの撒布をはじめとしてポスターの配布、牟田口理事のラヂオ放送等をなし一般の注意喚起を圖ると

本府辭令（二十八日附）

京城高等工業學校教授兼本府技師　任本府技師（二等）　內務局勤務を命す　奧田定一郎
任本府師範學校教諭（七等）補京城師範學校教諭　宮原眞太
任朝鮮公立實業學校長兼同教諭（五等）　朝鮮公立實業學校教諭　長田謙輔
補江陵公立農業學校長兼江陵公立農業學校教諭　朝鮮公立實業學校教諭　鶴島百穗
補清州公立農業學校長兼清州公立農業學校教諭　同　鳥口良策
補尙州公立農蠶學校長兼尙州公立農蠶學校教諭　朝鮮公立實業學校教諭　高山徹
依願免本官　朝鮮公立實業學校教諭　本庄正雄

手島助教授 逝く

城大法文學部宗教學擔任助教授手島文倉氏は豫てから胃癌で大學病院德藤內科に入院加療中のところ病革まり昨廿八日午後四時十五分急逝した、享年四十一歳。氏は大分縣別府市の出身、大分中學、三高、京大に至るまで常に首席を占めてゐた秀才で大正六年京大印度哲學科卒業の際には恩賜の銀時計を拜受した、京都花園中學校長、臨濟宗大學教授、京大文學部講師を歷任し昭和四年城大に招聘前途を囑望せられた、著書數種あり、遺族は未亡人キヨ子さんの他一男一女があり葬儀は卅日午後二時長沙洞妙心寺において執行される

……會……

◇社會事業懇談會　京城社會事業協會では來る六月一日午後七時三十分府會議室において定例懇談會を開き各方面の調査報告並に[illegible]に關する協議を遂ぐる事になつた
◇京城英語俱樂部例會　卅日（土）午後八時より[illegible]會館において例會開催
◇[illegible]　廿九日夜七時半より[illegible]妙心寺內において開催、華山大藏老師の碧巖一則について講演がある。一般參集の來聽歡迎
◇十時講話　南山本願寺で卅日午後八時から左の講話あり來聽歡迎
一、諸ゆる物に佛性あり　久保泉氏
一、[illegible]　瀬尾靜致氏
◇朝鮮菊花同好會　定期總會は卅日午後二時から朝鮮神宮參集所で開催左の件決定
一、昭和五年度決算報告
一、會則一部改正
一、世話人改正
一、指定花（一輪及三輪選定）
一、菊芽配付其他

……人……

◇林朝鮮軍司令官　鈴木第二特命檢閱使に隨行して南下中であつた林軍司令官外山田憲兵隊司令官、室第十九師團長は廿八日を以て朝鮮部隊の檢閱が全部完了したので廿九日午後六時五十分歸城
◇千田定雄氏（全南土木課長）廿九日朝入城天眞樓▲西崎鶴太郎氏（鎭南浦）廿八日午後入城同上
◇西川久氏（水原模範場技師）廿九日朝入城不知火▲赤星□氏（平北道技師）同上
◇佐藤德重氏（群山府尹）廿九日朝入城[illegible]▲大木良作氏（全州無盡社長）同上▲三岡[illegible]氏（元山實業家）同上
◇[illegible]鎭松氏（名古屋實業家）廿九日朝入城山本旅館▲木堂彦太氏（日本漁網船具會社出張所長）同上
◇[illegible]勇三氏（光州日報社取締役）二十八日夜入城南大門常盤旅館
◇高木延綾氏（新義州昭和木材代表社員）▲高橋敬藏氏（咸南實業家）▲齊木健太郎氏（北鮮自動車運輸支配人）二十九日朝入城[illegible]旅館

航空往來

下り　▲谷口勇氏（大連へ）（廿九日出發）
上り　▲武者養子氏（大連より）▲桑木長次氏（平壤より）（廿九日到着）▲田中左七郎氏（同上）

あすの天氣（20）

豫報　曇

高氣壓は黃海及び支那東海から本邦南方海上に擴がつてゐる。低氣壓は北海道附近にあつて東進してをり、蒙古方面の氣壓は稍々高く、揚子江流域の氣壓は高く全鮮晴曇相半し、北東岸には雨が降つてゐる明日は曇勝である

仁川干潮時（三十日）
滿潮　午前四時五十分　午後四時五十分
干潮　午前十時三十分　午後十時三十分

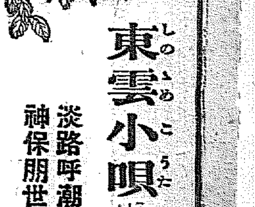

東雲小唄（117）

淡路呼潮作　神保朋世畫

血染草（二）

それからおよそ一時間の後、大森海岸の、海苔問屋山本五兵衛の海苔干し場の闇中に、朦朧と浮出した三個の怪しき人影があつた。

番小屋の灯を避けながら

『若旦那ッ。それではここでお別れを致しませう。せい／＼氣をつけてお出掛けなさいまし』

『ム、名殘り惜しいが、ちぞ鐵五郎命があれば――』

『へい』とふく藏。あとは大藏に

『あなたもどうぞたつしやで』

『有難う。たにかとお世話になりやした』

かくしてふく藏の鐵五郎はもとの傳馬舟に取つて返した。一方、布施龍吉と乾大藏は

『いやあぶなかつたなあ』

『むう……しかし、もう大丈夫だらう』とつめたく笑ひながら、[illegible]東海道のぬけ道を、ただちに西へ闇にまぎれて飛ぶが如く。

ふたりの目的地は、さしあたり沼津の町はづれ。そこにはれいの大年増の君代が首をのばして待ちうけてゐるはずだつた。

小田原で夜が明けた。兩人共、さすがにへと／＼につかれてゐる。

『乾ッ、どつかで一トやすみして行かうぢやないか。つかれたことも疲れたが、それよりも腹がへつた』

『それやお互ひ樣だ。はゝゝゝ』と乾大藏。がさつそく贊成の手を擧げながら

『見たまへ。あそこに天幕張りの見世物小屋がかかつてゐる。そのうへ有難いことに小屋のうしろは雜木林だ。何はともあれ、まづあそこまで步をのばした方が安全だ』

『なるほど』

いま大藏が指した掛小屋は、裏街道の廣小路の横手を、ざつと三丁ばかりはなれた地點に、數本の大幟を立てながらひつそりと眠つてゐた。

何氣なく、その小屋前に、接近いた時

『おッ』と、大藏は眼をこすつた。布施龍吉も同時に

『はて、是や劍道大會――あの評判の榊原健吉の一行だ。おい乾ッ天はわれわれを助けてくれたぞッ』

さつそく飛込んで一時――』

『ム、それがいゝ』

で、直ちに木戸口から小屋の裡へと飛込んだ。時にその劍道大會の榊原健吉の一行を率いてゐたのは誰あらうわが乾の一郎。實はかれ腥風流血の紛擾を解決すべく[illegible]さして急行した健吉からその留守中の旅興行を一任された結果、大東一馬を相手に鎌倉で一日、藤澤でまた一日。[illegible]宿どほり興行のふたを開けて、かうして昨夜此の小田原の町へ乘込んで來たのである。

『誰だ？おい村井か』

ふたりが飛込むと、一座の末席の劍士內海榮之助と云ふのが、ふと眼をさまして[illegible]から敗鳴つた。

『いや違ひます。實はわれ／＼は[illegible]の者ですが……』

と、布施龍吉。云ひながらその[illegible]に頭を下げると

『何だ？ するとお尋ね者か』

『さうです。早朝、甚だ失禮ですが暫くちよつと……』

『判つた。遠慮なく入りたまへ』

と內海榮之助。同時にむつくり起上りながら

『もし、范先生ッ。同志の旅人が參りました』

主婦之友（六月號）で評判の大附錄と大懸賞

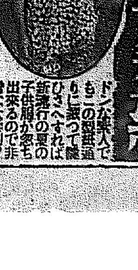

子供洋服 實物大型紙

ドンな素人でもこの型紙通りに裁つて縫ひさへすれば新流行の夏の子供服が忽ち出來るので非常な大評判。

▲赤ちやんドレスの型紙
▲赤坊ハーフコート型紙
▲赤ちやん帽子の型紙
▲二三歳ロンパース型紙
▲三四歳ロンパース型紙
▲四五歳ロンパース型紙
▲五六歳ロンパース型紙
▲三四歳男女遊び着型紙
▲四五歳男兒外出着型紙
▲七八歳女兒外出着型紙
▲十一二歳女兒外出着型紙
▲十三四歳女兒通學服型紙
▲十五六歳女學生服の型紙
▲婦人ハウスドレス型紙

婦人子供 洋服畫報

今夏流行の百餘種を色と型を實物通り發表!! 誰でもビツクリするほどご美しい大畫報です。洋服を作る方も着る方も、こればかりは見のがせない大畫報です。空前の大畫報としてどこでも大評判です。

嫁入道具 贈呈の懸賞

▲嫁入簞笥　百本
▲嫁入鏡臺　百個
▲嫁入座蒲團　百組

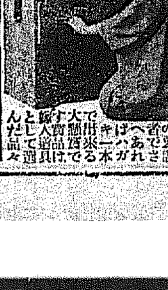

「主婦之友」の懸賞で……ハガキ一本で出來る大懸賞です。嫁入道具として選んだ品々

新形八十五柄 主婦之友浴衣地

大景品つき大賣出し!!

柄も日本一、染も日本一。主婦之友浴衣はこゝに七年の經驗を重ね、絶大の信用を博しました。今年の代表的流行浴衣地八十五柄は六月號誌上で大人氣です。

（はづれなしの大景品つき大賣出し!!）

大評判の主婦之友浴衣

主婦之友六月號　五十錢（送料五錢）
東京神田　振替一八〇　主婦之友社

どんな方面へ飛んだか 減俸ごさくさの飛沫
危機は去り、嵐は止んだが……
官吏の都、京城の數日

減俸の嵐は去つた――。本府、鐵道局、遞信局、裁判所等一齊に騒ぎ立つたが廿六日の閣議を最高潮時として、危機はすでに去つた。加俸の問題はまだ殘されてゐるが、最前線に立つてゐた鐵道五月會が、けふ突如として解散を宣し、各種機關また次第に自重の形となり、さしもの大騒動も急角に轉向して、その幕を閉ぢんとしてゐる。さてこのごさくさの數日間、どんなところへ飛沫が及んだかを調べて見よう

お膝もとの鮮展 廿六日頃からガタ落ち こたへた美術殿堂

まづ何といつてもこたへたのは鮮展だ。白堊殿堂の裏、緑したゝる景福宮を會場として去る廿四日華々しくふたをあけた鮮展は毎日入場者も各千名にとどいたがあとはがた落ちで廿六、七の兩日は有料入場者は百名内外といつた淋しさ、廿四日から昨廿八日迄の五日間の有料者僅に二千三百名昨年の二千八百名を比較して五百名減といふみじめさであり。鮮展初まつて以來の不景氣だ各官廳も大抵は本府學務課所屬なので減俸騒ぎのために本職は手につかず鮮展どころのことではない受付子もあまりに閑散なので手もちぶさたあくびばかりが出るといふ非常時に謂つて曰

「これでは仕樣がありません、前年などは裏は本府の人達で埋まつてゐましたが今年はガラツキリだめ、さすがにあの減俸案のこたへ方ははつきりわかりました いや減俸騒ぎがたゝつたか否かはわかりませんが入場者のないといつたら お話に ならない程です。會期は六月十二日までその間一月たらずといふのに」

赤い灯、青い灯 一流どころも 平常の半分位

夜、宵のうすい光りの下にエロ味を賣るカフエー、アルプス、カピル、本町バー、丸の内の一流所のカツフエーから以下二流、三流といつた所まで何れも減俸騒ぎの影響をうけて大變なさびれかた――、月給日の廿一日の夜や廿二日はやけ半分の官吏の姿が見へこれなら大丈夫と思はれたがあとはガタ落ち。流石は官吏の街、官吏を顧客にしてゐるだけにほとんど職人つた形だ。一流所のカツフエーは廿四日から廿七日までは何れも雀の涙の半分ほど、女給さんのチツプもこれに應じてグツトさがつた、そこで女給さん等もやけが手傳つて大聲あげて唄つたり、酒器を無茶苦茶にならしたり隨分と騒々しかつたがこれはゴールド、ラツシユの酒場の場面と同一でさびしさをカムフラージしたものだ

本府の食堂 平常の半分

二十五日朝、千數百名の職員によつて俄然火蓋を切られた大自覺的の『減俸蹶つべし』の大聲は會場に充てられた食堂に影響して、こゝにも減額の條件がてきめんに現はれてゐる。判、奏任官の委員會場、大會場に連日使用された第二食堂では減俸に夢中になつたお役人さんは腹が減るどころの騒ぎではないと見えて先づ營業日の五十圓程度の賣上が三十圓そこ〱であつたといふ。食堂では『大した影響はありません』といつてはゐるが、食事時間が遅れるやら、一時にドツと押し寄せるやらでこのところ『食堂戰線に異狀あり』である

デパートも大打擊

百貨店も傷手ならし……一子屋の兩百貨店は致命傷だといふ程ではないがお客さんの數は平日とたいした變りはないがその賣行においては恐ろしい相違だ。各官吏の奥さん連がよいお客としてゐるだけにこの三四日の有様が續くと、大變な結果になりはせぬかと兩店では頭をいためてゐる

煙突男の向ふを張る 乙密臺上の女闘士
梯子をかけ、網を張つて 警官、消防隊出動

【平壤特電】平壤府新里不二ゴム工場では職工四十七名に對し去る十六日賃銀値下げを行ひ職工側に不穩な形勢もあり、ボイラー修繕の理由のもとに同日より休業中の處二十八日職工全部に事業を開始するからとて出勤通知を發した處十八名は出勤就業したが他は就業せず、同日午後九時女工十四名は工場を占領しハンガーストライキを行つて氣勢を擧げ警察官の說諭により鎭つたが、二十九日午前一時頃同工場女工中の平壤府新陽里居住姜周龍(三〇)は牡丹臺公園乙密臺の上に毅然として立つてゐる頂上約二十尺の乙密臺の大建物の屋根の上にあがり下にゐる同志の女工を激勵しつゝあるのを通行人に發見され、警察官その他が急行し手を盡し下さんとしたが女はこれに應ぜず同九時に至り警察官十餘名が消防自動車三臺と共に急行し梯子を利用し消防救助網を乙密臺の建物にかぶせ、ようやく無事に下し目下救護中である

謎の少年絞殺事件 松本檢事から再審請求
愼重審理約一年を費して

朝鮮裁判所始つて以來の奇怪なる事件として世間の耳目を集めてゐた忠南靑陽礦石山上の少年絞殺事件はその後問題の中心人物村南浴少年が生存してゐることが明らかとなり懲役十五年および十年を言渡された高重丹、崔鋼俊兩名は西大門刑務所より直ちに原審地たる公州地方法院に移送され原審檢事局松本檢事の下に事件發生以來實に滿一ケ年を費し愼重に取調べを續けてゐたが、この程取調べを終りいよ〱廿九日午前十時松本檢事は原審地なる公州地方法院に對し待ちに待つた『再審』を請求するに至つた。

どう審かれる 公州法院の再審

果して十五年と十年を言渡され目下服役中の高重丹、崔鋼俊兩名は有罪か無罪か、また礦石山上に發見されたといふ少年の死體は何人によつて殺害されたものであらうか。朝鮮犯罪史上にも稀有な事件として幾多の謎をひそめてゐる靑陽少年殺しは松本檢事の再審請求とゝもに近く公州地方法院の法廷にその眞相の一切を暴露することゝなつた

西の空を目ざして 學生機壯途に上る
盛んなる歡送を受けて 日本青年號けさ出發

【東京電話】歐亞聯絡の重大使命を帶びる日本學生航空聯盟訪歐機日本青年號は正操縱士栗村盛孝、副操縱士熊川良太郎兩氏を乘せて二十九日午前十時三十七分羽田國際飛行場を離陸第一着陸地大阪へ向つた、この朝出發に先立ち午前九時半より飛行場にて出發式を擧行、場を埋める法政大學生の君ケ代と校歌の合唱に式は開かれ秋山法大學長の挨拶、小泉遞相の祝辭の辭を受けて栗村正操縱士は破るゝばかりの歡呼の聲に力をこめて謝辭と出發の挨拶を述べて熊川副操縱士と共に愛機に搭乘午前十時三十分滑走を開始したが、この間法政大學の應援隊は絕へず勇壯な奏樂を行つて壯途を鼓舞し空には陸軍中島間の飛行機數十機が飛翔して出發を祝福した

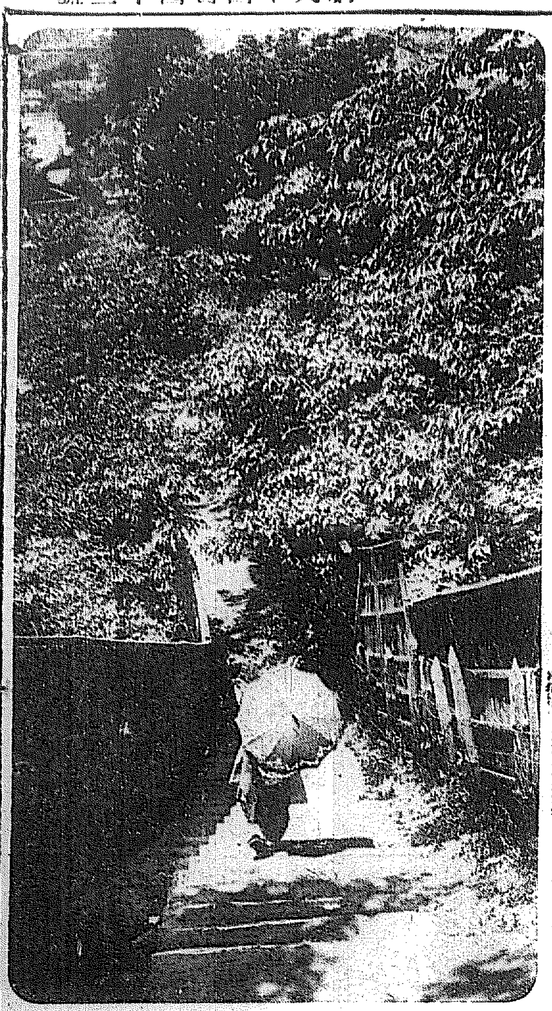

□□新綠薫る□□

紡織の女工罷業 強硬な態度を示す

【京城電話】京城紡織會社永登浦工場二百十名の女工は二十八日午後突如十六項の要求を會社に要求したが會社側は拒絕し、翌朝の制度を示したので午後六時半の交代時間となり一齊に罷業を斷行し同夜は寄宿工場を占領して結束を申し合せ、飽まで會社側と對抗すると頑張つてゐるが十六項の要求中主なものは

一、八時間勞働制の實行
一、退職者には六ヶ月分の給與をなすこと
一、賃金の引き上げ

等であるが會社側では安藤常務を出して代表者と交涉中次の如く語る

業績の不振から已むを得ず四月から約五分程度の賃銀を引下げたが今日まで何等の不平もきかなかつたのに突然の要求でしかも要求は到底實行されないものが多いので一應拒絕したやうな譯だが折角說得してゐるから遠からず圓滿に解決するものと思つてゐる

大連へは日がへり
東京へは直通 航空便の時刻改正

內鮮滿連絡航空便の發着時刻については從來より種々調節に努めたが、航空郵便利用上及航空旅客は甚しく不便であるので遞信局は航空輸送會社との間に折衝を重ねてゐたがいよ〱六月一日から八月三十一日まで左の通り發着時刻が變更せられた。この改正に依り京城東京間一日に直通出來、大連へは京城から一日で往復飛行が出來るやうになつた譯である(日曜日は休航)

上り便

大連發		午後零時五十分
平壤	着	同 三時十分
	發	同 三時三十分
京城	着	同 四時四十分
	發(翌)	午前七時
蔚山	着	同 九時
	發	同 九時十分
福岡	着	同 十一時
	發	同 十一時十分
大阪	着	午後二時
	發	同 二時二十分
東京着		午後五時

下り便

東京發		午前七時二十分
大阪	着	同 十時
	發	同 十時二十分
福岡	着	午後一時
	發	同 一時二十分
蔚山	着	同 三時二十分
	發	同 三時三十分
京城	着	同 五時二十分
	發(翌)	午前七時二十分
平壤	着	同 八時四十分
	發	同 九時
大連着		同 十一時三十分

內、臺間の航空路を開く
九月末から試驗飛行

【臺北廿八日發電】臺灣總督府交通局遞信部では遞信省との交渉まとまり日本空輸會社に委託し來る九月廿七日より十一月一日の間に內臺間航空路開設の第一歩として福岡臺北間を陸上機にて(所用時間十時間)福岡淡水間を水上機(十二時間、中途澎湖にてガソリン補給)にて隔往復試驗飛行を實施し郵便物輸送に關し水陸兩機を以て內臺航空路開設の試驗を行ふに決定した

遠田氏歡迎會 あす京城驛で

洋畫家遠田運雄氏の歸朝歡迎茶話會は卅日午後六時から京城驛食堂で開催、參會希望者は卅日正午まで明治町淺川額緣店および朝鮮銀行內傳山桂太郎氏宛に申込まれたいと

ピッカルド教授ら救助さる

【ベルリン廿八日發電】當地に達した報道に依れば伊太利北部チロル地方にあるメラノ市の自由氣球は廿八日午前十一時メラノ市に近き南部チロルのシユナルゼル溪谷にピツカルド教授及キチンシヤツフエル氏搭乘の輕氣球が着陸したるを發見し直に應急救助作業をなしてゐるが兩氏とも生命に別條ないと同市通信では傳へてゐる

婦人方へ急告

上等ミシン三百臺、婦人服子供服の實物大型紙を進呈します。大至急婦人俱樂部六月號を御求め下さい。別冊附錄つき定價九十錢

減俸テキ面 鯛安くなる

江文島から南山鳥方面は今が鯛漁の最中であり數十組の出漁船が出漁してゐるが五月上中旬には一網に二千萬尾を揚げたものがあり一網二萬尾を下る事はないのでこの地方は大漁續きを續けてゐるが魚市場では官吏の減俸の影響で京城方面への魚賣が暴落し二十六、七の兩日の如きは京城仕向鯛十五圓に暴落し減俸問題が出る以前には近年にない鯛の安賣りであり漁業家は減俸案で飛んだソバ杖を喰つた(木浦)

急先鋒の五月會 突如として解散
けさ最後の評定を開いて 反對の鉾を收む

反減俸の堅壘鐵道五月會は二十九日午前十時から本局會議室にて地方各支部の代表を加へて全員委員會最終の大評定をひらき斷然五月會の解散を決議した。きのふまでは反對の共通點においてのみとの條件で本府側の聯盟會に合流して共同戰線を布き目指す加俸の撤廢を期するまで頑として五月會はこれを存續すると決議し更に團結の鞏固を誓つたものが突如急轉的に斷然解散を決議するに至つた經緯につき

『五月會は事情の推移に鑑み斷然解散することに決した』

と極めて簡單に片附けてしまつてゐるが、その間委員會は五月會の存在をして從來あらしむべく全部の目的達成を期せしむるものとするもの、本俸の減額はすでに勅令によつて決定し加俸は將來に持ち越されはするがこの際手を觸れないといふ以上この上執拗に反對を續けることは社會の同情を失し延いては鐵道本來の特殊的使命の遂行に支障を來す虞れがあるから潔くこの際解散すべきであるといふ論あつて猛烈に論議を鬪はした結果遂に解散の多數意見によつて最後の態度を決定するに至つたものである

今後の行動は 更めて研究する 長壇會長語る

解散は今委員會で決定しただけで解散後の措置を何うするかは決つてゐないが五月會の名において聯合會にも合流してゐるのだから解散によつて聯合會との交渉も切れたことになるから更めて局員から委員を選任して共同行動をとることにするか、この點も午後の委員會で態度をきめるつもりです、また聲明を出して解散の事情を闡明するかの點も未定である

飛行機の飛び逃げ 廣東側に

【南京廿八日發電】廣東事件發生以來南京に在つた飛行隊の大半が廣東側に附き南京から飛び逃げしたので蔣介石氏は張學良氏に飛行機十台の借用を申込んでゐた處本日天津から東北軍の飛行機八台が空輸されて南京に着いた

宮內省御買上 鮮展の作品

第十回鮮展出品中宮內省御買上品は左の如く決定した

第一部東洋畫
▲勝苑 加藤松林
第二部西洋畫
▲春陽 金重鉉
▲淸祭 松崎寛美
第三部書及四君子
▲書『七言絕句』 葛城末治
▲四君子『蘭』 金禹範

アッシュ中尉

【立川電報】太平洋橫斷無着陸飛行を決行せんとするアッシュ中尉は相棒高柳代に太平洋號を空輸すべく二十九日午前十時五十五分立川を離陸北上した

佐藤選手 ヴアンリンを破る

【オートイユ廿八日發電】佛蘭西庭球選手權大會本日の準決勝で我が佐藤次郎氏はヴアンリン氏を破り準決勝にて佛蘭西のボロトラ氏と自ゆることゝなつた

佐藤 8―6 1―6 2―6 6―4 6―3 ヴアンリン(米)

王突臺と撞球具品 武御商 ……高尚な娛樂と球に依る運動……御用命は室內設計等一切萬事御世話致します
京城本町 增田商店

健全なる青年の歌
文部省製作
四部合唱 令旨奉答の歌
齊唱 日本青年の歌
東京音樂學校演奏
レコード五一八〇番一枚一円

「令旨奉答の歌」「日本青年の歌」レコードに就て
文部省社會教育局

昭和五年十一月令旨奉戴十週年記念に際し畏くも今上天皇陛下には全國男女青年の代表に對し、二重橋前に於て御親閱を行はせらる全國の男女青年この聖恩に感激せざるものなし。此の時に當り、本省に於ては廣く全國より「令旨奉答の歌」を募集し、當選歌はその作曲を東京音樂學校に依囑し、全國男女青年の代表をして、御親閱に際し奉唱せしめ、令旨に副ひ奉らん覺悟を新にせしめたり。又從來我國男女青年の唱和に適する青年の歌曲なきは深く遺憾とする所なりしを以て、この機に於て合せて「日本青年の歌」をも募集し、これ又作曲を東京音樂學校に依囑せり。今回之を廣く一般に普及せしめんが爲めニツトーレコードに吹込み頒布することゝせり。希くはこの兩歌の普及に依り、青年の情操を陶冶し健全なる精神の涵養に努められんことを。

ニットーレコード

有田ドラッグ
りん病
有田音松謹製
服薬二三日ですぐイタミを去り、ウミを止め、速に全快に向しむる創者受にして再発の患なし、あらゆる治療も効なき患者は來れ
京城府黄金町三丁目 京城府本町 京城府龍山 ……(有田音松製に限る)

引越ノ御用ハ 大衆本位ノ
親切丁寧低廉
京城驛前(義州通二ノ一)
電本一六一八番に

淋病 徽毒 專門 チヱ診療所
京城府明治町二ノ一〇 (京城郵便局北側)
電本一三五五番

鎔指輪時計指環眼鏡(特賣中) 六〇六號 一號 金二圓五十錢
右の如き特價にて奉仕す
京城明治町二ノ三 チヱ 製薬京城支店

全店一齊 吉例 夏物大賣出し
廿日 廿一日 二日 三日
お買物は 三中井へ

正に涼味萬斛! 今夏流行の粋を集めた
夏衣裳特別大奉仕 二階 舊館
紹 胡濱小紋 十圓・十二圓・十五圓・十八圓
單 本場銘仙 三圓半錢・四圓半・五圓・六圓
西陣單御召 十圓・十三圓・十五圓・十八圓
殿方用絽羽折地 五圓・・・六圓・・・七圓・・・八圓
絽變り生地訪問着 十三圓・十五圓・十八圓・廿圓
絽染・絣・丸帶 九圓・十圓・十二圓・十五圓
絽變り生地給羽羽折 十三圓・・・十五圓・・・十八圓
單 帶 一圓・二圓半・二圓・三圓・四圓
紋絽色無地羽折地 九圓・・・十圓・・・十二圓
絽長襦袢地 七圓・・・十圓・・・十三圓

涼味溢ふるゝ特撰逸品數千柄の陳列
三中井好み 中形逸品大會
「流行染繪羽中形」ウインドウ人形・人氣投票
賞……一等二十圓商品券より……五等まで
主婦の友ゆかた陳列會(主婦の友推薦)
スピリツトゆかた陳列會(キング推薦)

布綿夏 大提供 均一
七十錢均一……上等手拭中形 遠州綿布 澤山
一圓均一……眞岡中形 ボイル中形 澤山
一圓三十錢均一……堅牢染岡中形 瓦斯ガスリ 澤山
一圓八十錢均一……上等ボイル中形 絽中形 澤山

洋品雜貨擴張 記念奉仕
1 夏ワイシヤツ洗濯無料提供……リネン・ボイル クレープ・キヤラコ
2 麥稈帽子特價提供 三十錢より
3 パナマ帽子特價提供 一圓七十錢より

カーテン テーブル掛 豐富取揃へ特價提供

夏の半襟 ゆかた帶 品揃大賣出し 地下階モスリン部
金紗兵兒帶……特價五圓均一提供

夏モス新柄大量廉賣會
單モス 首尺……三圓均一
友仙モス 尺十二錢均一
絹職友仙新柄品揃大賣出し

斷然他店の追從を許さぬ三中井獨特の技能を發揮して……(新館三階)
盛夏服豫約特賣 期日 五月三十日より 六月二十日まで 品に柄へ各種取揃へ
豫約特價 背廣上下……A組六圓 B組十圓 C組十九圓……超サービス二百名樣限り
上等カシミヤ黑上衣十五圓 白セルズボン六圓五十錢 絹レインコート六圓均一

子供服大提供
1 トブラルコ服一枚……十二錢・二十錢均一
2 不二絹服一枚……五十錢・一圓均一
3 各女學校……制服・制帽大賣出し
新館二階

京城 三中井

ラヂオ欄

太平洋を挾んで 日米聯ひの放送
卅日午後九時十五分から DKでも全鮮に中繼する

ラヂオを通しての日米親善——太平洋をへだてた兩國間から交驩放送が行はれ、それがDKからも全鮮に中繼放送されることになつた——藝報所報の如く三十日はアメリカのデコレーション・デーにあたるのでこの日を記念すべく彼我を一瞬に結る電波を利用して日本はAKが、アメリカではサンフランシスコとオスターから互ひに交驩の放送をすることゝなる、まづAKが九時十五分から三十五分まで二十分間、米國々歌奏の、ち在日米國大使W・C・フオーブス氏、金子子爵の祝辭があり戸山軍樂隊の吹奏をなせば同三十五分から十分間米國より答禮のバリトン獨奏、君ケ代吹奏などあり劃期的な交驩放送は終るのであるが、遠くアメリカより自由に彼の音の聽取出來るのであるからラヂオフアンたるものこの時間を見逃してはいけない

アナ君紹介（二）
小野田塚之

球に追ひかけられるやうな氣がして野球の放送といふものは思ひの外むづかしいものです。この春四月二十日甲子京商業對京城商業の試合からはじめて皮切りをやつたのですが、大體私としてその時が野外放送聽聽の最初であり、先輩大岡氏からいろ〱コツを敎つたにかゝはらず、いざとなると隨分まごつきました。球を見てゐると、ランナーの動作がお留守になり、すべての動作をまとめていひ現すことの至難をつく〱感じたので

す。そしてあはてるとレフトフライがライトフライとなりショートゴロがセカンドゴロと間違へるへマが出て來て自ら冷汗をかきました。私の放送は聽がないと聽取者からお小言が出ますのも未熟、不慣な私として當然なことで、自信が出れば少しは聽のある放送が出來やすまいかと考へてゐます。

やはり私もニュースのやうな原稿によるアナウンスは閉口です。長唄『石橋』を『花橋』とやり『熊野』を『能野』とアナウンスするやうな失敗はいつもやつてゐます——以上私のドチ話

小野田塚之アナ君は最近大岡氏と交互に野球アナウンスなどして舞劇集み多い人、早稻田大學高等師範部を出て半年ばかり遊び昨年朝鮮博覽會を見物に來城しアナウンサー募集に應じ三十餘名の應募者を拔き第一位で入つたのであるが純鮮からいへば先生になるところアナウンサーにかはりDK變り種の一人ではある岡山縣の産、本年とつて二十九才、モダーンボーイ型に似合ぬ義太夫の大家にして明智光秀などウナらせると男でもその聲、その姿にウットリするといふ位に大家である

アンテナ

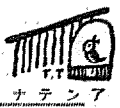

△DKも一萬を突破して多少の餘裕を殘すようになつた△傾きかけた國營も赤字が消へ、これからよく〱目標は聽取者二萬突破にすゑられた△今春からはじめられた地方技術員の巡回班の好成績からおせば、まづ二萬突破もさして難事ではない△しかしその前途にはDKの使命である朝鮮人方面の開拓があり△これに伴ふ二重放送、電力增加の重大な問題が殘つてゐる▲DK中興の人、保阪理事長は近く內地へ視察旅行に行くといふ△保阪氏よ、DK百年の計のため立派なおみやげを持つて歸られんことを希望する

DKプログラム 三十日（土曜日）

午後十時〇分 氣象概況、各地天氣概況

同十時四五分 料理獻立『人蔘吹寄煮』日用品値段 ◇今日の獻立 人蔘吹寄煮 材料（五人前）▲西洋人蔘五本▲豚肉三十匁▲ゼラチン十五枚▲生酒一合▲砂糖醬油適宜

正午 時報、ニュース

午後〇時二〇分 三曲樂の香、二曲摘錦 京城三曲協會 尺八 金盛 仙玉 箏 ……

最初の三曲合奏は鶴の巣籠の琴放翁の『遊鶴落鶴の巣籠』の詩を須磨に流浪の源氏の君の身の上に喩へた曲、次の二曲は金盛仙玉さんの箏、本手良島、若手楊逸さん三曲協會員の出演です

同一時〇分 少年映畫物語 アルハンブラの薔薇 朴 一影

同二時五分 家庭講座 犬のヂステムパーに就て 家畜病院長 山田不二男

同三時四五分 ニュース、公示事項

同四時〇分 運動競技 實況 京城實業野球リーグ戰 殖銀對鐵道試合實況（龍山グラウンドより）本日の野球戰は龍山グラウンドから。これが當グラウンドよりの初放送でボールフアンの期待にも副ひDKも新天地開拓といふ所で今後は龍山球場の試合が聽かれる事になりました。なほ早大學リーグ早立、慶帝二回戰の速報もこの放送中に織込みでお知らせ致します。お樂しみにお待ち下さい

同六時三〇分 音樂講座（三） 京師 吉澤 實

同七時一〇分 全國ニュース、公示事項（A）ニュース、プログラム放送

同七時二五分 講演 財界不況と金融組合 朝鮮金融組合協會 常務理事 牟田口利彥

英蘭銀行利下げ、紐育又利下げ日銀も利下げ財界は底をつくべく豫想されながら未だ下向きを辿つてゐる。顧みて朝鮮財界如何この財界に處して金融組合の使命、牟田口氏の實情に即した講演は時節柄傾聽に値するもの多大であらう

同八時〇分 放送舞臺劇 新歌舞伎十八番の內 伊勢三郎 ——配役—— 伊勢三郎 市川 九蔵

同八時五〇分 左馬九郎義經 市川染五郎 老僕 左六太 中村七三郎 郎黨 ……他五名 女の童みすゞ 中村 ……

同九時一〇分 全國ニュース（A）日米交驩放送へ案內 アナウンス

日米交驩放送（アメリカ合衆國デコレーションデーイ）

同九時一五分 日本側放送
- 米國々歌 陸軍戸山學校軍樂隊 指揮樂長 辻 順治
- 祝辭 駐日米國大使 ウイリアム・キヤメロン・フオーブス
- 祝辭 子爵 金子堅太郎
- アメリカ幻想曲 トバニ編曲 陸軍戸山學校軍樂隊

同九時三五分 米國側放送
- 管絃樂 曲目未定 桑港放送局オーケストラ
- バリトン獨唱 バガヌッチ作曲 シプシーキング エベレット・フオスター
- 君が代 桑港放送局オーケストラ

同九時四五分 右終了後引續き米國大使館に金子子爵の祝辭講話放送

先に天長の佳辰に行はれた日米交驩放送は豫期以上の成功を收め今回は我國より米國南北戰爭記念日を祝して先の答禮の意を含めた交驩放送であり、一九三一年のラヂオ界は斯くして益々國際放送の大道を進軍する事となりました

同九時五五分 氣象概況、時報、ニュース、各地天氣概況、公示事項、プログラム發表（鮮語）

京城劇 全水換作 『若者と判事』 金一容 出演 演劇市場

（配役）夫 文藝峰／その妻 文淑芳／その父 文秀一／その兄 河之浦／その弟 高龍女／その妻の母 申かなりや／都會の紳士 金英淑／俊藥商 林呂／同 1 洪冥一／同 2 徐承淑／主人の女 文淑芳／同 2 金松賀／放送指揮 任 曙 芳

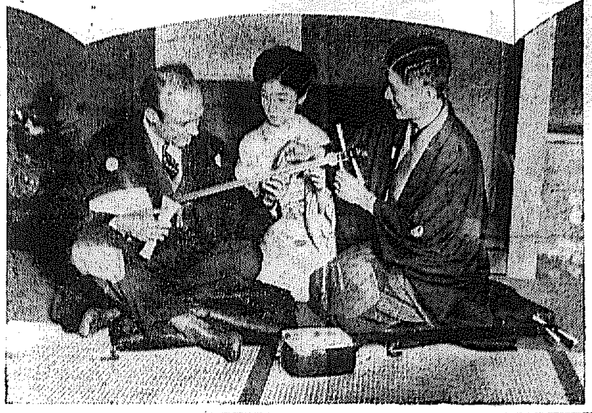

三味線に驚異の眼

目下來朝中の歐洲樂壇の巨匠、指揮家として有名なヨゼフ・シゲッテイ氏は日本音樂研究のため廿六日午後三時杵屋六左衞門師を麹町永田町の自宅に訪れ三味線の持つ複雜な味に驚異の眼を見張つた（寫眞は日本服にくつろいだシゲッテイ氏と六左衞門氏夫妻）

獨逸に於ての結核治療の現狀（2）
醫學博士 今村豐八

結核相談所は、この結核病の豫防の爲にもまた治療の上にも大いなる貢獻を致して居るのであります。即ち肺結核は御承知の通り結核菌に因りまして肺に浸潤性の變化を起したものでありますその開放性のもの即ち喀痰の中に結核菌が含まれて居る種類のものでありましたならば、その病人は、その病人の周圍の人に長い間病氣を感染させる源泉となつて居るのであります。ブロイニングの統計によりますと開放性結核の病人の家族はゆくゆくも百人の中に五人それから結核の病人と一緒に仕事をしてゐる人は百人の中二人それから病人に附いて親く看護をして居る人は百人に附いて十人余り、それから教室で生徒か、或は教師に開放性の結核があります時はその生徒や教師が百人の中に四人結核の感染率を持つて居るといふことであります。こんな狀態でありますから結核患者を早く診定を致しまして、さうしてそれを隔離するといふことは、實にこの結核を豫防する上からいひまして、特に効果があるものであります。またこれを早く治療すれば早い程その治療の効果もまた大きいのであります。

ドイツにおきましての今日肺結核の治療と致しまして、申しますならば御承知の通り、今日では藥劑療法はまだ特効藥が應用されてをらないのであります。或はまたカルメットの豫防とか、或はその他の結核菌の死菌によるところの豫防なども未だ十分の域に達してゐないのであります。カルメットの方法はフランスでは盛んに行はれてゐるやうですが、獨逸では御承知の通りで獨逸の一地方でその方法を過つた爲に澤山の小兒を死に至らしめたので、それで今では之に對して、恐れをなして其の方法は行はれてゐないといふことであります。

カルメットの豫防法は理想としては、大變よいことでありまして牛結核菌を或特種の培養細由によりまして減毒させて、さうして毒力を失はした生菌を其まま小兒に注射する方法であります。伯林のコッホ研究所ではこのカルメットの方法に就て、非常に努力して種々試驗的研究をされてゐるやうに私は見受けて參りました。

で藥劑とか、或は豫防法が完全に行はれないといふことになりますと、各種の光線療法や食餌療法の外にもつと有力なる治療を求めねばならなくなつたことは自然の勢ひであります。御承知の通り肺は二六時中ふくれて見たり、縮んで見たり、呼吸運動をしてをりますから、休む暇がない。若しこゝに炎症が起りますといふと、そのまゝではその炎症はよくなるといふことはなくして、段々惡化して行くのであります。

でこれを靜かにして、肺の仕事を休業させて即ち運動を停止させてさうして、收縮させて、安靜にして置いたならば、結核はよくなるであらうといふ假定の下に肺を安靜にする方法がずつと以前から考案されたのであります。

京城に於ける自動車業所感（5）
法學士 小松淺五郎

ガソリンの選擇に就いて（上）

『ガソリン』は自動車に取つては動物における食物同樣な事なので、ある、從つて品質の好いもの選擇は勿論であるけれども、自用車は別として營業車は經濟的問題であり、費用の節約から成るべく利廻りとかを打算しなければならぬので理想と實際とは別けて考へねばなりません。

『ガソリン』の製法は最近著しく進步改善されるさうです、如何に燦爛たる發達を遂げても原油が無ければ良いものは出來ないさうです。

日本では北海道産、秋田縣産、新潟縣産といふ順序で原油の品質が落ちるとの事です。アメリカでも『カリホルニヤ』ものは遙下位にあるとのことです。

『ガソリン』は製産者においてその製法の二大特色から分解揮發油及蒸溜揮發油の二種に區別し而普及で『クラッキング』のガソリンと『ストレート』のガソリンの御説分には相當御苦心せられて居られる事を海軍當局から御聞きした事がありますこの石油の需要激増と反比例に揮發油(『ガソリン』)の需要は工業用に藥用にはたまた動力用に日々その用途を擴大するに至つたので製油業者は如何にして『ガソリン』の生産量を增し石油の生産量を減ぜんかに苦心したに案出されたのが遠心力を應用した分解揮發油との事です。

分解揮發油は原油を或る器に容れ器を高速度で廻轉すると比重の輕い揮發石油揮發油および重油となるべき一部分は噴霧狀態となつて器外に散逸する、その出て來る噴霧を種々の化學機械を通じ（蒸溜）『蒸ふ』と申します）不純物を去り相當の品質の『ガソリン』を得るのであります、この方法では蒸溜の場合より多少の消耗はあつても比重の重い重油は矢張り得られるとの事です、アメリカでも新規に出來る製油工場は皆分解設備をいたして販路のせまい輕油の生産を避け揮發油の增加を計つてゐるそうです。

この分解揮發油は今日までの蒸溜では多少蒸溜揮發油には劣るそうでありますが販路のせばめられつゝある輕油石油が出ないのですから蒸溜の場合より製油業者の利益は多い譯で自然値段も格安であります、私の實驗では常に『ガロン』當り十二、三錢の値開きがありました。

ガソリンと稱致してをります。蒸溜揮發油は燈火用として石油の需要が多かつた時代に石油製産の副産物として出來たものであります、即ち原油に熱力を加へて出來るものゝ內最も揮發性の大なるものを輕油又は揮發油『ガソリン』と呼び次が燈火用即ち石油での次に蒸溜するのが輕油の性質その次が燈火用卽ち石油でのとして機械の潤滑油多く機械に使はれ、又は揮發油として出來たものであります。水力電氣の普及しその次が燈火用油の販路を甚だしく壓迫しに至つたので需要は益々加速度的に增加するので製油業者は非常な苦境に陷つてゐると聞きます、而石油の海軍際需藏もまた輕油石油の

香水の好嫌ひ
肌につけて決めること

香水は昔は

ハンケチにつけて携帶したものでありますが、この頃では肌につける事が一般の方法とされるやうになりました。これは香水と香水のにほひとで都合よき效果を得ようといふので、あります元來香水は單に香ひそのものを樂しむといふよりも異性間の微妙な情緒を殴るために作られたものでありますが、人間の體臭そのものがすでにその要をなすものであるところに

更に香水を

肌につけて複雜な香氣をたゞよはせやうといふのは當然な要求といはねばなりますまい、特にそれは現代のやうにエロ氣全盛の時代として自然流行となつたものであります。そこで香水のよしあしといふよりも、好き嫌ひは香水瓶を鼻に當てゝ嗅いで見てきめるよりも肌につけて好みをきめる事が必要であります

ハンケチに

つけてアルコール分の蒸發した後のそれは香水そのものの香りではありますがそれでは効果は分りません。即ち肌につけて初めて體臭と溶け合ふ事によつて初めて本當に香水の持ち味が分るのであります。尤も香水の好みによつて決めるのが良いのであります。更に數種の香水を割り合はせていはゆる香のオーケストラを味ふのも又近來行はれつゝあります

香水にはアルコールがはいつてをりますから、そのまゝでは本當の香水の特徵は分りません

シネマとプレイ

問題の聲畫製作に乘りだした本邦の各社
帝都六ケ月の回想（4）

次に提供された問題に日本物の聲畫である、本邦における聲畫はマキノ『浪花小唄』ミナトーキーの『戻橋』『大尉の娘』等であつたがこれらは初期の作品として顧問にしてソアンに聽するに何物もなかつた、故に當時より興行せた經濟的不況は與作會社に各嘗提供にその

設備をすらゆるさなかつたしかるに聲畫映畫は脫殺的にも內容的に行き詰り際に邦文幕入りの外國物聲畫の出現をみるに至んで各社も何とか對策を講ずる必要が必然的に生じた、五月東京で封切られた帝キネ『鄕の女』東亞『朋れの悲曲』は何れもトーキーとして市場に出された、しかしこれとても決して

森の石松（帝キネ作品）

完全なものではない、否、寧ろ不完全であるといふ方が適當であらう、が結論としてこの二者が聲畫製作に野望があるとはうなづける、日活、松竹の兩映畫王國でも近くこれを製作すると豫言してゐる。恐らく經濟界の好轉を待つてこれは急速度に實現されるものだらう、こゝにおいて當然來るものは我國のみの解說者の問題である（つゞく）今田生

ヨウマイ作 歸鄕來る
來る五日から中央館で

無聲映畫の最高峰と目されて居るドイツ映畫『歸鄕』がいよ〱來る五日から五日間中央館で上映される、監督者は『アスフアルト』の名作を世にいだし完全にその名を天下に知らしめたヨウマイ氏で囑望を期待されたものである主催はプレイガイド、開店第二ヶ年の記念興行である

亡夫の遺作（下）
『眞白き道』を唄ふ ベルトラメリ龍子さん たけ子

◇……山綠に水澄いボロニヤ郊外のベルトラメリ家の豐かなる生活は靜かな樂しいものであつた事は想像に難くない。音樂少なに數增し行く星の數を追つて詩人の作『眞白き道』を高らかに唄ふ二人は地上の幸福のマキシマムポイントにあつた。（續く）たけ子

好事魔多し、暇そめの病は彼の女の何物にも換へ難い最愛の夫を天國に奪つて仕舞つた。彼の女の悲しみは一つ解かず身食をも忘れた看護の効もなく。

◇……憩ろなる靜かな日を送つた彼の女は、一時陰鬱し常陸まし今彼の女は一時陰鬱し常陸國の海岸の慈父のもとに投じ傷いた心を養つてゐる。大洗の絕調を友として高らかに唄つた乙女時代を回想し又ナポリの樂しき在りし日を懷古してゐる事だらう輝かしくも麗い若しき半生を送つた彼の女は今後は藝術に身を獻げ、亡夫の遺稿出版を終生の事業とすると雄々しくも宣言してゐる

◇……夫人のために詩作した友人のために一流の作曲家プラテルラの作曲した『眞向き道』や『革命』をステーヂにラヂオに唄ひ續けてゐる彼の女こそ、詩の人である。近く再び愛人の永久に眠る詩の國イタリーに經路京城を經て歸るベルトラメリ未亡人は、藤原義江、原信子、關屋敏子、喜和眞子等と共に藝術を通して故國を正しく紹介する大なる使命を持てる『眞白き道』を步む彼の女の永遠の幸福を祈り度い。（たけ子）

『眞白き道』 譯詞

我が死と共に私の聲を聞く事もなくたゞ眞白き道をたどるのみお步き、お步きもつと

お前の旅立を送らう（後略）

お步き！お步き！もつと華やはらかに細路はもうつきた我が愛人よ！さあこれが眞白き道なのだ人生の道なのだお前はこの道を前へ〱と步まなくてはならない

笑話

醫者、臨終の床にある病人へ『何か思ひ殘すことがあれば今の中にいつて置いて下さい』患者、如何にも心細い聲で、『呼吸のある中、もう一人僻な醫師に見て貰へなかつたのが殘念です』

29日 公設市場 小賣値段

精等白米一升キロ二、一〇〇▲一等白米同一、九五〇▲支那そうめん三〇〇瓦、一一〇▲牽すみき一包、〇七〇▲胡麩一袋、〇七〇▲花鰹同、〇七〇▲小花鰹同、〇七〇▲大根千切三〇〇瓦、〇四〇

タイヤの修繕

自動車のタイヤの小穴を家庭で修繕する方法は生ゴムを二硫化炭素、ベンゾール石油ベンジンにしばらく浸しておくと膨脹しこれを適々攪拌すれば粘質性コロイド溶液になりますからびん等に入れてお置き修理の時孔隙の周圍に適り肌に良質の薄ゴムの適當な大きさの片にも塗り、三分間置き溶劑が殆んどなたつてから兩者を貼着します。特に大きな穴があいた時にはゴム二、クロフオルム・コロホニウム〇、四、ターペンタン油四（各グラム）の液に厚い斷片を浸し修理個所（裏面の布の部分）にはりつけ乾いたら再び表面に塗布すればよろしい

運命鑑定
濱口首相遭難 內閣變動

現下の時局を豫言して百發百中當て人相觀相學の上で如何にして難局を切り拔けるべきか如何にせば、好運を迎ふるかがあります閣下の運命は實に眞剣正味があります明日と云はず今すぐ御出キット參る

觀相學大家 明石南嶽師

鑑定時間 朝八時より夜七時迄 京城化鬥町廿一番地 本町通り入口 電話 ……

將棋新手合（五）

於京城府本町 讀賣本社將棋協會 大阪毎日二ノ宮

香落 △六段 阪塚 動一郎 角落 ▲三段 塚田 正夫

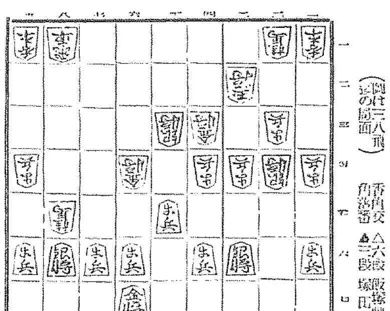

〈塚田氏 步步步步步〉

△六五步 ▲同 步 △五九金 ▲五方步 △六六步 ▲五五步

△六七步成 ▲同 金 △九五步 ▲同 步 △七七步 ▲八七王

△三五步 ▲四七銀 △七八金 ▲五七角（以下次號）

當四不七段講評（上手）六九步打ち以下の攻めは、豫定策ならんも指し切り形となるので面白くない、並は五五金、五六步、五四金と引いて自重する處である

（下手）五五步と、歩金を取るのは強い攫きである（上手）八七王よりは敵の指し切り形をみた強い應手である（上手）三五步突きは、後に桂を殘すから寧ろ二五銀と交換を挑むべき處である（下手）四七銀と桂に引くのは當然である

第十二回決算公告 （自昭和五年四月一日 至昭和六年三月卅一日）

貸借對照表之部 ……［以下数字判読不能］

當期利益金處分 ……

昭和六年五月二十八日 京城穀物信託株式會社

來ル六月一日ヨリ定時株主總會終了ノ日迄株式名義書換ヲ停止ス 昭和六年五月二十九日 京城穀物信託株式會社

ゴム タイヤ チユブ共通ゴム品修理技術員短期養成募集 東洋商產興業株式會社 福岡市北新町 ゴム技術員養成所

時計及蓄音器修理用電氣モーター付最新式旋盤レース機械增設

右機械により時計及蓄音器の修理は學理の應用と技術者の經驗と相俟つて始めて成就いたします

◇大型時計及び蓄音器も歡迎いたします ◇右機械により平分の工作細緻、天眞、齒車類、時計バネ類、扱物類其他部分品工作補充によつて新品同樣完全に修理が出來ます ◇御急ぎの御方は特に迅速修理に應ずる用意が御座います ◇何卒時計及び蓄音器の修理はドシ〱村木時計店へ御用命の程御願ひ致します

（御注文を聞けず御一報次第御自宅迄參上致します）

精華時計 Ⓜ 村木時計店 京城本町二丁目 （電話本局四七一・四七二）

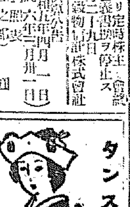

タンスは津村 津村タンス店 製造元より直接御邸宅へ 京城本町四丁目（郵便所西側）

產科 婦人科 醫學博士 二宮亮吉 二宮病院 京城濱町四一 電本二〇一

クスリハ山岸 卸と小賣 通信販賣 每月營業月報發行 合資會社 山岸天佑堂 京城府本町一丁目 電話本局二三〇、二七一〇、二四二 振替京城二〇二〇番

アイスクリーム專用レモン及ワニラ香料 獨國ローチエ香料會社代理店 獨乙カセラ染料會社特約店 東華洋行 京城府花園町九七 長電話本局二九九一番

宮內省御用達 菊正宗 京城 前田商店 釜山 本嘉納釜山支店

御旅行のシーズンになりました 鞄と文化夜具入 旅行具の御用は高木鞄店へ願ひます 京城府本町二丁目三六 高木鞄店 京城府本町二丁目一八 同分店

產婦人科 醫學博士 橋本吉藏 （入院隨意） 京城府岡崎町七 電龍山五八〇番

自動車取締令を改正し 營業統制を圖る
警務局が監督して
事業法が施行されるまで

鮮內自動車營業統制の急務を痛感して總督府では、自動車事業法案の作成に努めてゐるが、同法施行までにはなほ相當の時日を要するので、現在の監督官局である警務局ではその間の經過措置として、現行自動車取締規則および取締手續きの改正を行ふて統制の實を擧げることになり、すでに改正案の作成を終へ、關係當局の協議、內務局の同意をも得たので、近く公布實施を見る模樣である。その改正要點は、從來出願があつた場合は道知事に關係道警察部がその適否を認識調査して許可してゐたが、今後は京城、平壤、釜山、大邱等重要都市の乘合自動車、營業貨物自動車路線或は二道にわたるもの、その路線に他に營業者ある場合又は鐵道との併行路線において營業せんとするもの等の許可については、從來よりも一層嚴重に調査し、總督を經由して警務局長が許可し、他の簡單なるものだけ地方廳に許可せしめることになるらしい。しかして大體において一路線一營業者を原則としてなり、これによつて自動車營業の統制が漸次實現されるであらう

木關免除と 補助金要望
猛運動を開始した
業者と商議聯合會

鴨綠江流域木材業者協會と朝鮮商工會議所とが相呼應して行ふた所の、滿洲および關東諸木材輸入關稅免除運動は今後益々重大化する形勢を示してゐる――この木材關稅および新關稅(三月卅一日公布法律第卅八號)は滿洲産木材にも適用された爲め關東諸春の生産地と鴨綠江流域の取引市場に甚大な影響を與へ、當時新材流下期に際し取引は全く休止され爲めに人心不安に陷り、多年辛苦を續けた鴨綠江流域木材業者はこれが動機となつて潰滅するやも計り難い狀況となつた。これがため前途に憂慮を抱く當業者が期せずして奮起し、鴨綠江流域木材業聯合會を設けて、事務所を新義州商工會議所內に置き協議の結果、現下當業者の瀕死的窮狀を救濟せしむるには、その實情を詳細具陳し、これが救濟を政府に懇願するの外なしと決議した。また新義州商工會議所としてこの輸入關稅をみると、紅松の原木に對する新課稅は木材の自給自足をなし得ないわが國としては、需要者に過重なる負擔を課するばかりでなく、鮮內における製材業を萎縮し、却つて鮮外の製材業を保護するが如き結果を招來し、朋後に民有の林の濫伐を招き遂には治水上恐るべき災害をもたらすことになると、兩者相携へてまづ廿八日總督府當局に陳情するに至つたもので、從つて兩者の要望とその理由は大體一致してゐるが、內容は左の通りである

要望 (一)朝鮮輸入の自給自足の域に達する期間隣接國境を通過して輸入する紅松原木に對しては改正關稅法の新課稅を免除されたい

(二)右法令の公布せらるゝまで朝鮮總督府において同課稅に相當する補助金を下附されたい

理由 大正九年法律第五十三號を以て朝鮮における輸入木材に對し關稅の特例を設けられた所以は、鮮內における木材の需給關係上鮮內に缺乏用材である紅松、杉松等の欠乏を補ふために必要であるとし、國境隣接地よりの輸入を容易ならしめて鮮內の需要を緩和し、併せて市價の騰貴を防ぐと共に、一面山林の濫伐保護に資せんとする政策から實施されたものである。然るに今回の改正において從來無稅品であつた原木に對して一躍每立方米二圓七十錢(從價の約二割五分)を課せらるゝが如きは、餘りに過重なる負擔である。殊に製材品が現行特例の恩典に浴し每立方米七十五錢の課稅に過ぎないのに、その原料である原木に對し假りに製材の約卅五割以上に相當する稅額を徵せらるゝのは、實に不合理であつて鮮內の製材業は遂に滅亡するに至る懼れがある。その結果は國外の製材業を援助し、鮮內の製材業の衰滅を招來するものであり、このまゝに放任せらるゝ(?)においては鮮內の需要は遂に減退するに至る懼れがある。故に速かに右の要望實現を期せられんことを切望すると

一躍數倍となる 製材從價稅
中國海關の布告に
安東製材業者起つ

本關開以來東邊道經濟時代にあつた安東製材界も滿東鐵の勃興期によつて鮮內需用材に對する我が木材需要の支給ありかつ輸出への販路を擴大し、製材業は繁昌し、對岸新義州の製材と匹敵してどし〳〵鮮內需用材が增加し一時殆んど拮抗してゐた安東製材工場は陸續と出來たといつた結果今度は中國海關から今後安東輸出材に對し從價によつて七分五厘の

輸出稅 を徵することになり來る六月一日から從價稅によつて課する旨の布告に接し斯業に甚大の打擊を被つた狀態に陷つてゐる。この從價稅による時は從來の從量稅は一立方七圓五十錢見當であつたのが一躍數倍に騰ることゝなつたもので、六月一日より實施する旨接待された安東木材業者間においては、却つて我が總領事館の善處なき木材業者の死活問題に對して中國海關のこの莫大なる增稅問題に對して余りに

熱なく しかも一人の確證のないのは如何なる譯かと當業者間の疑問の的となつてゐたが二十八日になつて午後三時より、安東木材商組合が商工會議所で役員會を開催し、これが措置を遂げ海關と折衝する處があつたが、新課稅の障たりが意外な擴大に上る模樣であるが、海關でも多額の點に努力を加へ一車二百圓見當となし從來の價格十五圓程度で落着く模樣である(安東電話)

蘭價低落 對策協議
廿九、卅兩日 本府で行ふ

繭價低落に伴ふ對策を廿九、卅兩日協議するため本府では各道主任官を招致、廿九日午前八時半より第二會議室において打合會を開催、本府側より松村殖産局長、渡邊農務課長、田中技師外係官、各道より平南道原內務部長外商業課長、技術技師外二十餘名出席、本府の打合事項各道希望事項につき協議した

朝郵造船計劃

朝郵では沈沒せる天安丸の代船及既定計畫に基く新船補充の爲め目下英方面と新船二艘の造船契約交渉中であるが近く成立すべく更に二艘は中古船を購入することになつてゐる

值基協定は 來月七日頃か

製絲協會と本府當局との懇談會は廿九日午後一時より開催共販制度その他に關し昨年度の經驗に基づき意見の交換を行ふが、值基の具體的協定は來月七、八日頃となる模樣である。併し本日の懇談會でも政府應援までは值基の問題に觸れるらしい

潭陽淳昌間 鐵道陳情
豫定線起工を 至急望むと

全羅南道潭陽と全羅北道淳昌との間の鐵道敷設は遠く十數年以前の五州鐵道敷設計劃當時より豫定線となり全南北を縱斷する唯一の主要線と認められてゐるが、未だにその起工を見ず淳昌地方の人民が屢々要望を擧げるばかりでなく、この地方一帶と密接の關係ある木浦および光州も共存共榮の立場にあるので常にその鐵道の敷設を要望して來たが、二十九日は更に木浦商工會議所頭村上直助、光州商工會議所長武、察業會長山本賢哉、淳昌面長の六氏は午前中鐵道局に大村局長、戶田理事、鐵道工務課長を訪ひ縷々これが陳情をなしたが、午後は本府に兒玉政務總監、林財務局長を往訪して同樣陳情した

金組運動 全鮮的に行ふ 卅日の記念日

朝鮮金融組合聯合會では卅日が第六回金融組合記念日に當るので、これを記念するため左記の方法で全鮮的に金融組合思想の普及、貯金の宣傳組合員勸誘等大々的金融組合運動を擧行する

一、記念日當日(三十日)宣傳ポスター一萬五千枚を全鮮の組合に配布し更にチラシ五十萬枚を全鮮に撒布する

二、朝鮮金融組合協會は記念日(三十日)當日飛行機搭乘宣傳ビラ一萬枚を京城市中に撒布する

三、記念日當日(三十日)夜間は本田組合協會理事がラヂオで金融組合宣傳の放送をする

四、全鮮の金融組合では一齊に貯金の宣傳、組合員の勸誘、講演會、旗行列をなし全鮮七十萬の組合員は組合旗を携揭して記念日の祝賀、組合事業の發展を期する

降下運動が原因で 金組貸出增
組合員は六十四萬人
貸出一億二千三百萬圓

金融組合聯合會における管內の金融組合の狀態を見るに、現在金融中央より聯合會に對する貸出金は約二千九百萬圓で前年同期の千九百萬圓に比し約一千萬圓の增加であるが、今年各組合の貸出金總計は一億二千三百萬圓で前年同期に比し一千八百萬圓の激增を示しその原因八百萬圓の資金は各組合において預金及出資金の增加を圖つてまかなつてゐる譯で各組合における貸出金の增加は降下運動による組合の增加が主なる原因である。しかして現在組合員數は約六十四萬人で、前年度中における增加は八萬三千五百人に達し、現在一人當りの貸出金は百五十九圓となり、昨年度に比し八圓の增加を見た。しかして聯合會の金融中央に對する預金は現在、八百萬圓で前年同期と殆んど同額であるが、各組合における預金は例年二月以降は增加するを常とするが、本年は窮乏組合、山林組合その他組合の組合員の納入が遅れたため逆に減少を見せたが、五月に入つてから貸出金の回收および預金增加は百九十萬圓に上つてゐる。なほ各組合における貸出狀況を見るに、本年は肥料資金が比較的少なかに、又米安のために穀物保管金の回收は捗々しくないことが目立つてゐる

裏日本航路も
近く統制されやう
遞信省と船主間で協議

【東京電報】海運界は今春來郵船、商船のユニオンをトップに遠洋近海を通じ統制整理の機運興して來たが裏日本の整理も愈々切り替へに直面して遞信省船主間に協議行はるゝに至つた。船主は島谷、藤山、北陸、川崎、西嶋北日本、朝鮮郵船などでこれには露國、朝鮮、北朝鮮(北鮮經由)に對する裏日本一帶の地理的優越性に鑑み連絡系統を生かして將來の相互發展に資すること裏日本と北海道樺太間には歷史的關係深く陸上輸送との張り合から海上運輸の整備必要なることなど地方的の苦心が伴ふのでたゞ單獨の性質を有するもののみこの際整理さるゝ模樣である。一方船主側も朝鮮郵船、西船北日本汽船間係の朝鮮・內地航路から安國統制運行すべく北海道樺太內地航路では北日本汽船と近海郵船とが提携することになつてゐる

電興株主總會

朝鮮電氣興業株式會社では廿八日午前十時から同社に於て株主總會を開催、出席株主三十名で第十三期決算承認の件を附議可決し同十一時散會した利益金及處分方法は左の如くである(單位圓)

當期利益金	四三、五三〇
前期繰越金	二六、八二七
計	七〇、三五七
法定積立金	一、四〇〇
株主配當金(年四分)	二〇、〇〇〇
役員賞與	一、〇〇〇
退職給與金積立	一、〇〇〇
後期繰越	[illegible]

朝煙株主總會

朝鮮煙草元賣捌會社では二十九日午後二時より京城ホテルにおいて役後の株主總會を開催、井上社長以下重役全部出席(加藤監査役)左記利益金處分案を滿場異議なく可決(圓單位)

純益金	一七〇、六三二
內老舖料	三〇、〇〇〇
創業費償却	五、〇〇〇
土地建物償却	一七、〇〇〇
差引	一一八、六三二
法定積立金	六、〇〇〇
役員賞與金	九、四〇〇
株主配當金(年一割)	一〇〇、〇〇〇
後期繰越	一四、七八〇

朝運臨時總會

朝運では六月十六日臨時總會を開き重役の改選を行ふことになつたが第一回の增資は更に第二回の上決定の筈

取引停止

▲製糸業 [illegible] 洞一七五 [illegible] ▲不詳 [illegible] 二一 朴錫萬 ▲不詳 [illegible] 里六七 [illegible]

手形交換高(廿九日)

枚數	一、二八二枚
金額	一、八五一、〇七九圓六八

鮮銀對外爲替建値(二十九日)

倫敦	二志〇片八分三
紐育	四十九弗八分七
上海	百六十七兩

鮮銀現況(廿八日)

發行高	[illegible]
正貨準備	[illegible]
保證準備	[illegible]

日銀現況(二十八日)

發行高	[illegible]
正貨準備	[illegible]
發行保力	[illegible]
貸出高	[illegible]

東京コール

翌日拂	七厘より一錢一厘
無條件	七厘五毛より一錢一厘
普通	七厘五毛より一錢

海外經濟電報

倫敦銀塊	一三片一六分九
米松	安
印綿	十五盧比安
スチール株	九一弗八分一
アナコンダ株	二二弗四分一
日米爲替	四九弗八分一
英米爲替	四弗八六仙二分一
紐育銀塊	二六仙八分七

株式
東西一齊硬化して 新東關門を回復す
下鞘に頗る穩健推移

の配當落に依るものであるから近頃に提灯買は戒めねばなるまい。これと同樣に前日の呆け引尻作らも東新の更硬帝制高もかうした張合より見てうか〳〵と買ひ募ふべき據合のものではなからう。而も材料方面環境事情より見るときは外電は更にスタール株は九十一弗台にアナコンダも二十二弗にと崩れ生糸、三品共に低迷を辿り、例の鐘紡整理の結果は二倍、三倍に加重されて購買力の委縮となつて現れて來る事は否定出來ぬ譯であり、勞々內地高値に追隨しての配當落の當面東新二十圓搦み、大新五十五、六圓搦みは當然覺悟すべきで、目先筋はまづ〳〵見送りを待つが得策であらうと見る向があつた

侮りがたい 強硬地合
新東關門に肉薄

前場 鐘紡整理一轉せしも、新手掛物と阪地の小鞘足に氣迷ひ圍敵難に推移せる矢先、今朝は前外材料續落を殺ぎ交渉に阪地は前日東京の賑り引尻と公債高に支持されたので弱調示現に當取も東新百十九圓ドタと一圓八十錢高、配當落の大新も十四圓六十錢と一圓十錢高に寄りつき東新は步みに八圓八十錢もつけられたが寄後の買進みに强硬なる地合を見せて九圓台に持ち上げ引際九圓五十錢と關門肉薄の賑り止め、大新も六十錢七十錢とヂリ〳〵引緒り、阪地の高調へに五圓台に跳ね上げ遂に五圓八十錢と高値に止めた。この外京取も十一圓五十錢と寄付き步みに六十錢もつけられたが後不申前日比十一錢高の十一圓四十錢高であつた

後場 前場阪地高に買氣强く高値引に終つた折柄、後場は引續き

東西共の一齊硬化の商情に東新は遂に二十圓台乘せて百二十圓六十錢大新五十六圓四十錢と一段高後に押し引いて阪地の崩伸び幾何の如く大引した

配當付の 內地高追隨は
危險と見る

鮮新から新東に移動した人氣は大新へと燃え移つてゐる。先の斎値示現の際に最後的追隨高を演じて以來久しく忘られてゐた同株も今回の買人氣は單に手すき筋の値頃觀より淨動的買氣のみならず買氣は實相業觀に相當根據を有せるから斎値頃には探算組ひが幾分加味されつゝあるから強張り高値と云ふべきはいさゝか無理なら常地は俠ややゝその趣を異にして相當根據ある模樣である。從つて大新の現在二十九日前場より値高なれば阪地の採算と利廻り買氣に持ち上げた値頃に對する下鞘千ら前日よりの二圓三、三十錢方の鞘に足取り惚れをするには幾分一考を要すべき點が多いであらうと即ち現在の大新の上進は何等の環境的材料的の後援を受けたものでなく單に同株の如き樂觀說より來る增配狙ひと、低金利に依る有資筋

今後の脅威?
小康狀態の根本的解剖

閣額の官吏減俸案も鐵道方面の有形無形の壓力に燃え先を挫かれ結局實現となり、外地加俸に關しても七月一日より斷行の肚とあるのみ御勿論これが實施斷行は市場には既にいひ難した摘苑であるから、要は實施後における購買力の減少を加へる點でもなからう。如何程の影響を經濟界に及ぼすかは賃施行期の程度如何かにかゝると見るべきであらう。併し政治的には單にこれのみに止まるものではなく寧ろ今後に大なる脅威が殘されてゐると見ねばならぬ。大體財政整理として官吏減俸は末の末の問題であり根本的なるものは行財政の大整理であり、今後その整理が本格的となつて來れば減俸にてあれ現實迫した人氣が如何におびゆるであらうか。蓋し思ひ半ばに過ぎぬであらうか。海外財況に見るも內地商品に見るも下げコスミの感がないではないが併し本質的に灰汁拔けのした相場でないから目先的の小反は肯定出來るも大勢的樂觀は何事である ことは否まれまい。而も優秀株と

買氣うすく 氣迷ひ
期近平凡納會

前場 阪地の上放れを拳げた るも月末關係に依る仕手の見送りで手控り買氣ほはず殊に期近が買方の投物に依り依然四圓八十錢台に伸悩んで居る爲期限が五圓二十錢先限が五圓四十七錢と僅か三錢高に寄付き、その後阪地の一段高を入れ五十錢と稍小締りを呈し

鮮米事情と
今後の成行き
村上政高氏談

地場の現物商村上政高氏を昨月久振りに訪問しこの相場はどうですかと一寸意嚮を伺ふて見ると氏は當に物事を好く研究して居る人として二十七日附けの京城日報欄に鮮米協會の理事逐本氏の談を紹介してある記事を示し內地各府縣は勿論鮮內における道當局が米の販賣統制機關を設けそれに補助を與へて消費者直接に取引する事に奔走され出したので益々如き中間商人は全く上つたりで何とか對策を講ずるにあらざれば米屋は自滅するの外ないと各米屋さん觀測されて居た

仲力續かず 小浮動
京城延べ

前場 前日前後場ともに閑散不透明に波瀾含みの大中浮動を繰返した折柄、今朝は阪地の高唱へと仁川の氣乘薄に氣迷ひ一圓五十錢と四圓八十五錢六中四圓九十二錢、七中五圓二十三錢と眺なく寄付きアト株式高の支持を受けてヂリヂリと小締め二回には三十二錢まで持ち上げたが、月末に控手も見送りであつた

京城公債市況

京城國債市場廿九日正午氣配▲甲號五分利九六、〇〇▲第二回五分利 九四五五▲一回四分利 八〇、〇〇▲二回四分利 八〇、一〇▲佛貨四分利 一四六、〇〇▲二十二年もの 九八、六〇十七年もの――十八年もの――▲二十八年もの 九七、一五

久々の大商內

前日東證の引尻を受けて今朝は大新を筆頭に東新、鐘新等何れも強然勝健歩調を示し來つたので、當所も寄付より商況賑り大新の買物往通り松山、立山、白崇等の買物往かれ、之に向ひ大林は逆張賣りに証晴、成清は買進み、仕手の動きにも積極的の動意が見へ、商內も久々の活況を見せて九百枚あり、大新も手掛き筋の小口買物に二百十枚の手合せあり、京取は松山の買進みで正晴、吉野が賣り二百七十枚の商內を見せ、今朝は合計一千二百八十枚の大商內を見せた

本玉

廿九日現物期米本玉表株取組高は六千二百二十枚にて、うち百枚以上の建玉內容は左の如くであつた

京取 賣方松山一九〇吉野一〇〇▲賣方藤山二一〇大新二〇▲賣方 吉野一〇〇新田一二〇松山一五〇古野二〇白崇一六〇▲賣方 大林一八〇吉田二六〇大崎一〇〇 ▲買 方大林一八〇白井二六〇吉崎一〇〇立山一八〇古吉野一一〇〇吉證四〇〇松山一六〇 ... 東新 賣方 古野一〇〇新田一六〇 ... 三五〇松山二〇〇吉野四一〇成新一〇〇立山八六〇

中限を重視
實米荒れの

後場 前場活氣うすく阪地高にも鈍麻す推移せる折柄、後場も變りなく中不中先四十二錢と寄付きその儘無付き、四回には四十五錢と跳ねたが概ね見送り氣で閉場の如く大引した

今朝納會を告げた期近は賣方側の投げ退と相俟つて買方側の買ひ退きに依り別項の如く僅か四千九百石の受渡して至極平凡なる納會であつたが賣方が期近を買ひ退いた丈けは中限に向つてそれ丈け實米荒れを加重した事になつてゐると同時に買方は依然內地筋とし てこれが成行きに付いては一層市場の注目を惹くに至つてゐる狀態である

阪地受渡に關し
強弱の見解

前日納會を告げた阪地の期近は受渡米高二萬五千四百石に達し意外の多額であつたのでそれを中心に強弱兩面では左の如き觀察が行はれてゐる即ち

弱氣側 では賣方既に多量の賣米を連月背負ひ込んでゐる上に今回又斯の如き賣米を受取つたことは少し無謀過ぎる嫌があると同時に却つてこれが弱觀材料となる向が多いに反し

強氣側 では正米から打算して遙かに有利にある期近として東京の買方が、此際受米行はれる事は當然であるのみか賣方側の渡米が內鮮米を合せ四萬石許り出ないから以上此の期近でその米を受米すれば中先に對する手當が緊迫するになる處に買向けねばならないそ うなるやも知れないが多大の失費を要する關係から無理に强行されない時機を待つべき物足は多少の失費を要するし到底思ふ通りにならないと見る向もある

期近平穩納會

今朝期限納會を告げた期近は受渡し石數四千九百石に受渡値段は十五圓丁度であるさうして受方は主に村店の正米部を丸福店で阪地筋の賣方は殆んど一手で受米を持すに至つた模樣であるが左に受渡米の內容を示せば次の如し

受方		渡方	
丸福	一、〇〇〇	金メ	一、〇〇〇
金太三	九〇〇	金太三	九〇〇
丸主二	六〇〇	丸マ	六〇〇
		金メ	[illegible]

尚渡米の內容に付て見ると丸ヂの石狀二等米一振ひとなつてゐる模樣である

仁川期米本玉表

中限賣方	丸三三、九〇〇
同 買方	丸福六〇〇丸ツ七、五〇〇丸ス一、九〇〇丸入二〇〇丸マ六〇〇金メ八〇〇
先限賣方	丸福二、七〇〇丸七、五〇〇丸大三、五〇〇
同 買方	丸ツ五、一〇〇丸ス三六〇〇丸主三、〇〇〇丸マ二〇〇金メ、八〇〇

堂島前場情報

【大阪電報】今前場は模樣、村岡、地場強張及來客筋の賣りに對し株式筋地場マバラ小口が買ひ、來客筋は利喰ひしてゐた

大阪市中在米

大阪市中在米高二十九日現在は百四十二萬七千七百六十五俵と前日の在米高に比較して八千五百六十俵の減少である

正米

京城 一等精白米十二圓下乃至十四圓六十錢丸キ合格玄米二等十四圓九十錢四等十四圓五十錢今精玄米十三圓五十錢一、中三錢九十錢下

大豆 龍山九、四〇長湍九、二三五連川九、二五鐵原九、二〇

仁川 産地の買物は依然品薄なるも內地の買物も一寸一巡の姿に買方の手控へで丸キ角チ丸チの石狀三等は十四圓九十錢四等十四圓五十錢不拔三等十四圓四十錢四等十四圓十錢丸コ不拔四等十三圓八十錢等外米十二圓九十錢一等白米丸仁印六圓四十九錢精白米特四錢五毛在米種三錢九毛五毛所を唱へ前日より何れも十錢方安唱へである

大豆 産地九圓五十錢及湍川九圓二十錢水原八圓七十錢海州大安八圓二十錢の出來値で保合ひである

釜山 季節的惱みから一般手持の賣出しと月末關係の換金もあり各地需要に伸びず內地の買物に移出筋安値押しによく消化され結局氣配前値同値の取引となり嶺南級良三等十五圓三十五錢四等十五圓十五錢無格十四圓十錢等外十三圓三十錢見當を唱へ二千二百〇一叺の取引があつた

大邱 月末整理物相當現れ各地商を入れたが氣配今一つ伸悩みしも精白筋、內地より入荷模樣に手當ありて克く消化され結局嶺良三等十五圓十五錢無格十五圓十錢等外十四圓八十五錢見當であつた

後場

仁川の伸悩み模樣を續けて伸力續かず浮動商情を繰返せる折柄、後場一回七、五圓二十八錢と寄つき二回には二十五錢と押しこの邊の小南往來を繰返して棚櫃の如く止めた

○桑野健治商店
仁川府海岸町二丁目
仁川米豆取引所取引員
電話長三九番、六三九番

期米(廿九日)
仁川

	前場 寄付	前場 引	後場 寄付	後場 引
當限	[illegible]	[illegible]	[illegible]	[illegible]
中限	[illegible]	[illegible]	[illegible]	[illegible]
先限	[illegible]	[illegible]	[illegible]	[illegible]

出來高 二萬四千百石

寄引値 ▲一回五末四、八五六中四、九二七中五、一三三、二九▲二回六末五、一五七中五、三〇、二七九▲四回七中五、二八、二三〇▲七▲六回六末五、二三七中五五回六末五、一二七中五、二九二八、二九

算定 五末一四、七〇六中一四、九〇六末一五、一〇七中一五、

出來高 二萬四千百石

株式(五月廿九日)

銘柄	寄付	大引	高値	安値
京取 後	[illegible]	[illegible]	[illegible]	[illegible]
鮮新 後	[illegible]	[illegible]	[illegible]	[illegible]
大新 後	[illegible]	[illegible]	[illegible]	[illegible]
安取 後	[illegible]	[illegible]	[illegible]	[illegible]
東新 後	[illegible]	[illegible]	[illegible]	[illegible]

算定と日步

銘柄	算定	日步	仲引
京取	[illegible]	[illegible]	[illegible]
仁取	[illegible]	[illegible]	[illegible]
安取	[illegible]	[illegible]	[illegible]
大新	[illegible]	[illegible]	[illegible]
東新	[illegible]	[illegible]	[illegible]

短期建玉表

銘柄	賣方	買方	建玉數
取	[illegible]	[illegible]	[illegible]
新	[illegible]	[illegible]	[illegible]
新	[illegible]	[illegible]	[illegible]
新	[illegible]	[illegible]	[illegible]
取	[illegible]	[illegible]	[illegible]

出來高

	前場	後場	累計
長期	[illegible]	[illegible]	[illegible]
短期	[illegible]	[illegible]	[illegible]
當日	[illegible]	[illegible]	[illegible]

東株短期市場

銘柄	寄付	大引	高値	安値
東新 後	[illegible]	[illegible]	[illegible]	[illegible]

大株短期

銘柄	寄付	大引	高値	安値
大新 後	[illegible]	[illegible]	[illegible]	[illegible]
鐘新 後	[illegible]	[illegible]	[illegible]	[illegible]
日產 後	[illegible]	[illegible]	[illegible]	[illegible]
東新 後	[illegible]	[illegible]	[illegible]	[illegible]
日石 後	[illegible]	[illegible]	[illegible]	[illegible]

大株長期

銘柄	前寄	前引	後寄	後引
大株	[illegible]	[illegible]	[illegible]	[illegible]
同新	[illegible]	[illegible]	[illegible]	[illegible]
日石	[illegible]	[illegible]	[illegible]	[illegible]
同新	[illegible]	[illegible]	[illegible]	[illegible]
郵船	[illegible]	[illegible]	[illegible]	[illegible]
同新	[illegible]	[illegible]	[illegible]	[illegible]
鐘紡	[illegible]	[illegible]	[illegible]	[illegible]
同新	[illegible]	[illegible]	[illegible]	[illegible]
日糖	[illegible]	[illegible]	[illegible]	[illegible]
東株	[illegible]	[illegible]	[illegible]	[illegible]
同新	[illegible]	[illegible]	[illegible]	[illegible]
東紡	[illegible]	[illegible]	[illegible]	[illegible]
同新	[illegible]	[illegible]	[illegible]	[illegible]

安東株式

銘柄	前日	本日
當限	[illegible]	[illegible]
先限	[illegible]	[illegible]

東京現株

銘柄	賣買	銘柄	賣買
株新	三五〇	鐘紡	[illegible]
新	[illegible]	東新	[illegible]
取新	[illegible]	日石	[illegible]

期米(廿九日)
仁川

	前場 寄付	前場 納會	前場 中限	前場 先限
一	[illegible]	[illegible]	[illegible]	[illegible]
二	[illegible]	[illegible]	[illegible]	[illegible]
三	[illegible]	[illegible]	[illegible]	[illegible]
四	[illegible]	[illegible]	[illegible]	[illegible]
五	[illegible]	[illegible]	[illegible]	[illegible]
六	[illegible]	[illegible]	[illegible]	[illegible]
七	[illegible]	[illegible]	[illegible]	[illegible]

買入値段 當限 [illegible] 中限 [illegible]
値組高(石) [illegible]
出來高 [illegible] 累計 [illegible]

◇東京

	當限	中限	先限
前場	[illegible]	[illegible]	[illegible]
後場	[illegible]	[illegible]	[illegible]

◇大阪

	當限	中限	先限
前場	[illegible]	[illegible]	[illegible]
後場	[illegible]	[illegible]	[illegible]

引アト 四十錢

◇兵庫 ◇下關 ◇桑名

	寄付	前場	後場
兵庫 先限	止め	[illegible]	[illegible]
下關 先限	止め	[illegible]	[illegible]
桑名 先限	止め	[illegible]	[illegible]

鮮內延べ

市場	限月	前寄	前止	後寄	後止
◇京城	五末	[illegible]	[illegible]	[illegible]	[illegible]
	六中	[illegible]	[illegible]	[illegible]	[illegible]
	六末	[illegible]	[illegible]	[illegible]	[illegible]
	七中	[illegible]	[illegible]	[illegible]	[illegible]
◇釜山	五末	[illegible]	[illegible]	[illegible]	[illegible]
	六中	[illegible]	[illegible]	[illegible]	[illegible]
	六末	[illegible]	[illegible]	[illegible]	[illegible]
	七中	[illegible]	[illegible]	[illegible]	[illegible]
◇大邱	五末	[illegible]	[illegible]	[illegible]	[illegible]
	六中	[illegible]	[illegible]	[illegible]	[illegible]
	六末	[illegible]	[illegible]	[illegible]	[illegible]
	七中	[illegible]	[illegible]	[illegible]	[illegible]
◇群山	五末	[illegible]	[illegible]	[illegible]	[illegible]
	六中	[illegible]	[illegible]	[illegible]	[illegible]
	六末	[illegible]	[illegible]	[illegible]	[illegible]
	七中	[illegible]	[illegible]	[illegible]	[illegible]
◇木浦	五末	[illegible]	[illegible]	[illegible]	[illegible]
	六中	[illegible]	[illegible]	[illegible]	[illegible]
	六末	[illegible]	[illegible]	[illegible]	[illegible]
	七中	[illegible]	[illegible]	[illegible]	[illegible]

大阪期米限合

	賣方	買方	取組高
當限	[illegible]	[illegible]	[illegible]
中限	[illegible]	[illegible]	[illegible]
先限	[illegible]	[illegible]	[illegible]

◇鎭南浦

	前寄	大引	前寄	大引
當限	[illegible]	[illegible]	[illegible]	[illegible]
先限	[illegible]	[illegible]	[illegible]	[illegible]

市況(廿九日)

◇大阪棉花

	寄付	止め
前場 當限	[illegible]	[illegible]
前場 先限	[illegible]	[illegible]
後場 當限	[illegible]	[illegible]
後場 先限	休會	

◇大阪綿絲

	前場 寄付	前場 閉引	後場 寄付	後場 閉引
當限	[illegible]	[illegible]	休會	
先限	[illegible]	[illegible]		
五月限	[illegible]	[illegible]		
六月限	[illegible]	[illegible]		
七月限	[illegible]	[illegible]		
八月限	[illegible]	[illegible]		
九月限	[illegible]	[illegible]		
十月限	[illegible]	[illegible]		
十一月限	[illegible]	[illegible]		

大阪市中析吧

ストリク	五六月	[illegible]
ミドリング	月限	[illegible]
ブローチ	同	[illegible]
ベンゴール	同	[illegible]

◇橫濱生絲

	寄付	止め
前場 當限	[illegible]	[illegible]
前場 先限	[illegible]	[illegible]
後場 當限	[illegible]	[illegible]
後場 先限	[illegible]	[illegible]

◇現物最優等 五三〇圓

大阪砂糖前後共

	寄付	大引
前場 當限	[illegible]	[illegible]
後場 當限	休會	
先限	[illegible]	[illegible]

大阪砂糖現物

日糖(ST)現物 營業中値 十七圓八十錢

維新俠艶錄 (42)
橋爪彥七氏作　竹內靜古氏畫
書岡の賊 (五)

牛次が六角の隱居の門口まで見送られて、悄然と歸つて行つたあとで、隱居は狐につまゝれたやうな顏をしてゐる殘松を、眼でしらせて二階に戻つた。

『驚いたでせうな』

さう云つて、隱居は、靜かに坐ると、殘松と向ひあつたものだ。

『藥賣りから六角の隱居に化けた手際は、どんなものでしたな』

六角の隱居とは、柔術藥賣りが素早く變裝したものである。殘松は何といつてよいのか、まるで、文字通りの茫然であつた。

『なんや知らんが、私には譯が解りまへん。そやけどな、私……六角の隱居はんいふお方知つてますのどすけ、ほら、あんたとは、よう似てはりますけれど、目の下に黑子があつた筈や思ふとります』

『はゝ、黑子のことですか』

と笑つて、彼は宗匠頭巾をグイと脫ぎながら、

『そこが本物と僞物との違ひです。御覽の通り私は六角の隱居でもなければ、實際藥賣りでもないのです』

『藥賣りでも……?』

と、殘松は訊きかへした。

『賊です』

と、きつぱり、男は着てゐた十德も面倒臭さうに脫いで了つた。そして髷の刷毛先へ手を觸れるとバラリと散つて小粋な男だ。

『賊……あんたが?』

殘松は、あらためて賊だと名乘つた男の顏を見なほした。先刻入つて來た時に藥賣りで、ほんの下へ行つてゐる間に六角の隱居に化けたら實際この男の端げいすべからざる段取ぶりから見ても、なるほど賊を商賣の人ならば――とうなづけるのである。

『ですが、決してあなたに御迷惑かけるやうな事はしません。何かひとつ面白い仕事をやらうと思つて、どうで一騷動おきさうなこの京へ、おみこしをすゑてゐる私です。いづれ、御禮には改めてあがりますから』

男は――賊は、さういつて例の先頭にかくれたお入れから隱にしてきた衣物の行李を取り出すと、脫ぎ捨てた物やなにかを一緒にして投げ入れながら、

『これを何處かへ、匿しておいて下さいませんか。四五日です。きつといたゞきに來ますから』

さういつて、又、きゆッ〳〵と風呂敷包にしてしまつた。

『宜うおす、私も三本松の殘松どす。賊や聞いて怖がるのやおへん。こんど取りにおいでなはるまで、きつとお預りしときます』

『ヤッ、どうも流石は。然し、くれ〴〵も勝手なお頼みをして、濟みません』

さういつて、賊は立ち上つた。そして窓から屋根瓦でも散歩をするかの樣に、ちつとどこかを見詰めてゐたが、ひらり――と窓に飛び上ると、あッといふ間に何處かへ消えて行つてしまつた。

その夕方。

殘松の家から三軒目の金貸をしてゐる座頭のうちで、大金を盜られたといつて騷いでゐるのを聞いて、殘松はほろ苦く笑つてゐた。

寫眞は ワタナベ

現株 專門 源 カブ・ヤマゲン 京城明治町壹 山本株式店 電話本局三五五五番

松寶製菓元祖 金剛しるこ 京城 龜屋

京城日報 朝刊
本紙夕朝共十二頁
發行所 京城府太平通一丁目 合資會社 京城日報社

岩波講座 物理學及び化學 增補版

物質に關する根本性質を究めて自然の諸現象の由來する處を知り併せて其利用の方法を講ぜんが爲には物理學及び化學に據らねばならない。我等は今廣く一般諸氏の爲に其蘊奥なる知識を展開する。

寺田寅彦・柴田雄次・石原純 編輯

申込略規 全三十卷。會員にのみ頒ちます。六月より毎月一回。會員の區別。甲…「物理學及化學」全三十回。乙…「物理學」十九回。丙…「化學」十二回。體裁。菊判、九ポイント横組。各項分冊毎回約四百五十頁。申込金 二円五十錢。最終の會費に充當す。會費。毎月拂 甲 二円五十錢 乙 一円 丙 二十八円。送料 一時拂毎月十八錢 內地方十八錢。

〆切迫る 會員募集

第一回配本 物理學
物理學概論……石原純
質點及び剛體の力學……山内恭彦
熱力學……坂井卓三
メートル法の歷史と現在の問題……田中館愛橘
テルボメーデース……山本一修
力學の參考書について……寺澤寛一

校本萬葉集 內容
本文八冊 全部寫眞オフセット版 四千八百八十二頁
首卷一冊 寫眞オフセット版三百二頁
附卷一冊 活版六百四十八頁
諸本輯影 寫眞玻璃版三百二十頁
增補一冊 活版約三百五十頁

內容見本進呈 五月三十一日〆切

東京・神田・一ツ橋通
岩波書店
振替東京一九五四八

洋裝普及版
校本萬葉集

佐佐木信綱・橋本進吉・千田憲・武田祐吉・久松潜一 共編

萬葉集を讀む人に取つて、何を措いてもまづ必要なる校本萬葉集、國文學界未曾有の大業績たる校本萬葉集は、非常なる好評裡に〆切迫る。前販市價約五分の一の廉價で入手すべき機會は今後再び來らぬことを告げる。

申込略規 全十冊。豫約者のみに頒ちます。六月より毎月一回。體裁 菊判總クロース裝。平均六百頁。申込金 二円最終の會費に充當。會費 毎月拂三円五十錢、一時拂三十三円。送料 毎月 市內十二錢 地方十八錢。

科學画報 六月特輯

寫眞本位の獨特の編輯 世界最新知識が眼で見て分る獨特の內容を見よ

太平洋橫斷 爭霸飛行座談會
出席者 東大助教授小川太一郎 航空研究所技師 橋本賢輔 海軍中佐加藤尚雄 陸軍少佐野田政造 飛行家小川完爾 工學士綠尾未太郎 ほか

興味津々
ヒキガエルの面白い觀察 川端勇男
動物と昆虫のジャンプ 鈴木良太郎
精巧を極めた蜘蛛の網 綠尾秀實
珊瑚島の奇觀と其成因 淺田淸
動物の分泌する毒の色々 內田寛一
關東聚落の今と昔

アリューシャン群島の初夏 館脇操
眼は何故物を見るか 正木不如丘
空と地の科學戰見物 仲摩照久
天文學的に見たる大ピラミッド 野尻抱影

最新知識
照明の革命白色ネオン光 綠尾太郎
水中に岸壁が出來るまで 土井正中
トーキー撮影用の自動車 勝山數正
米國の世界一大發電所 渡邊軍治
獨逸に出來た大忠魂塔 本島弘忠
女人飛行の最近レコード 我孫子三郎

男の乳房と女の乳房 夏井緑

特別講座
探偵科學講座 高田義一郎
テレヴィジョン講座 中上豐吉
地球及生物の進化 早坂一郎

實用記事
電氣メーターの見方 渡邊軍治
模型航空船の作方 宮里良保
本立の製作法 本島弘雄

定價六十錢 送料三錢
科學畫報社 振替東京二三九九六

(信)朝鮮殖産信託の
金錢信託 一口百圓以上 期間一ケ年以上
不動產管理信託 有價證券信託

總督府認可 京城第一自動車學校
生徒募集●入學隨時●就職紹介●學費低廉
責任教授●設備完全●夜間教授部ノ便アリ
創立大正八年●朝鮮唯一ノ正式學校●各道試驗專備●廣大完備ノ
自動車ヲ學バントスル者ハ他ノ追從ヲ許サヌ本校ヘ來レ
二錢切手封入申込次第規則進呈 京城貫鐵町六丁目（朝鮮銀行裏）

商業登記公告

[illegible]

全州地方法院

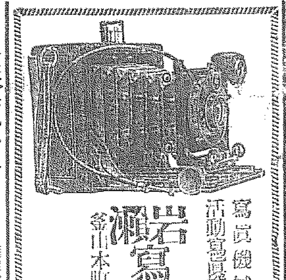
寫眞機械 活動寫眞機 一式材料
岩瀬寫眞機店
京城本町一丁目（電車通）
電話 七〇九番 振替京城七五九番

農林省推薦發動機
昭和六年三月二十日官報公表
トバタ
名實共に世界一
▼石油僅少 出力强大
▼製作堅牢 取扱簡單
▼故障絶無 移動便利
揚水量多く 特に泥除特許 装置あり、農工用に最適
合名會社 松田淸商店機械部
京城南大門通二丁目
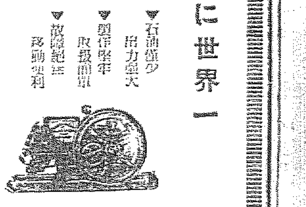

整腸消化劑 ビオフェルミン

官公私立大病院 知名醫家御採用

急性慢性 腸カタル
消化不良・鼓腸症
小兒下痢・乳兒綠便
常習便秘・脚氣に

ビオフェルミンは安全且つ確實なる治療及び豫防效果を收むるのみならず、腸の生理的機能をたかめ、消化を進め、腸內自家中毒を防止しますから健康增進劑としても有效です。

腸疾患の治療と豫防に

錠劑と粉末（各國藥店にあり）

發賣元 合名 武田長兵衛商店 大阪市道修町
製造元 神戸衛生實驗所 神戸市二宮町

商業登記公告

[illegible]

京城地方法院

囑託、特殊官吏　百圓以上減俸

小學教員減俸未定

廿八日の行政整理準備委員會

【東京電報】官吏減俸に伴ふ特殊官吏減俸問題協議の爲め二十八日午後二時半首相官邸に行政整理準備委員會を開き、江木法相以下各委員出席、囑託、顧問等の特殊官吏に對する減俸に就き協議し一般官吏との均衡上

一、月額以上の囑託も官吏と同率の減俸を行ふこと

一、特殊官たる神職、市、町村長、官吏の判任官待遇の者……

國鐵從業員、鐵道醫、朝鮮鐵道醫等も百圓以上に對し同率の減俸を行ふ

に決し、右に關する勅令改正を二十九日の閣議で決定し六月一日より實施することゝし、次いで小學教員の減俸につき協議したが決定せず、更に關係各省局部の聯合につき協議し午後五時二十分散會した

囑託員減給　閣議決定內容

【東京電報】廿九日の閣議で決定した各官廳囑託員給料減額の內容は左の通りである

囑託員の給料は官吏俸給令改正の結果現に同額の俸給を受くる官吏の俸給の減少せらるゝ額と同額を減額すること、但し給料の額に百圓未滿の端數を生じたる時は圓に滿たしむ

一、現に受くる給料月額（年額のものは月割）百七十圓以上の者

少額は現在受くる給料額に比例按分してこれを定む

四、外國に在勤し又は內地人にして朝鮮、臺灣、滿洲、樺太及び南洋群島に在勤する者に對しては在勤加給を受くる場合に於ては在勤加給も本俸同一の割合により減額す

五、前項の者別に在勤加給を受けざる場合に於ては俸給（年功加俸をも含む）と在勤俸とを合し同額の俸給を受くる官吏の本俸と在勤俸との割合によりその給料を按分しその本給及び在勤加給に相當する金額を算出しこれに對し前各項を適用す

六、給料の減額は昭和六年六月分より施行すること

備考　在勤加給又は給料中在勤加給に相當すべきものについては官吏在勤俸支給規則改正の閣議決定せられたる上はこれに從ひ變更せらるべきものとす

卒を兵に　名稱を變へる

【東京電報】陸軍では今回の軍制改革に際し各兵種一、二等卒初め卒の名稱を廢止して、一、二等兵の如く兵を以てこれに變へる事となつた

大演習行幸　御日程發表

【東京電報】今秋の熊本縣下陸軍大演習行幸の御日程について廿九日左の如く發表された

十一月東京御發

同十日夕刻　佐世保港外御着

同十一日朝　御上陸

同日夕刻　熊本御着

同十九日朝　熊本御發鹿兒島へ行幸

同　同日夕刻　御召艦にて御出港

同廿一日午後　東京還幸

加俸違ひで――とんだ心配

臨時局部長會議迄開いたが　誤報と知れて直ぐ散會

廿九日の閣議において外地在勤官吏の加俸の減額が決定せられた旨の東京電報は、加俸減額實分見合せといふ開閣議の決定を覆へすものとして朝鮮官界は俄かに色めき渡つたが、右は特殊官吏の減俸額の決定および本俸減による加俸の當然減の問題なることが判明した。これに對しては一時總督府でも臨時局部長會議が召集せられたが、誤報と判明して散會、解散直ちに平靜に歸した。右につき兒玉政務總監は語る

加俸の減額が閣議で決定されたなどといふ通信が來たので一寸驚かされたが期間の閣議で加俸の減額は當分見合せることに決定してゐるはずだし、急にそんなことに決定替へせられるといふことはあり得ないと思つてゐる。私の解釋ではおそらくこれは本俸減額に伴ふ加俸の自然減の意味で、加俸減率を指すものではないと信じてゐる

小學校教員の減俸は文部省令で施行するに決定

【東京電報】文部省では小學校教員減俸問題に關し調査研究の結果、勅令その他によらず文部省令第百四十八號教員俸給規則改正を以てすることに決定し、政府の方針は地方教育費節減の爲め百圓以下の教員にもおよぼす模樣に對し文部省は教員だけの除外例を認めず、本科正教員四級上俸、專科正教員二級上俸以下としそれ以下は……

一、現に受くる給料月額と同額の俸給を受くる官吏なき場合においては直近の俸給を受くる官吏の例によるものとす、但し直近の俸給を受くる官吏二者ある時はその少額の俸給を受くる官吏の例に依るものとす

二、現に受くる給料月額百七十圓未滿のものにありては判任文官の例によるものとす、但し給料月額百七十圓未滿の者と雖も關內に於て高等官の待遇を受くる者にありては高等文官の例によるものとす、又百七十圓未滿のものにありては判任文官の例によるものとす

三、同一官廳にあつて二以上の給料を受くる者にありてはその受くる給料の合計額を標準とし前二項を適用し、個々の給料の減……

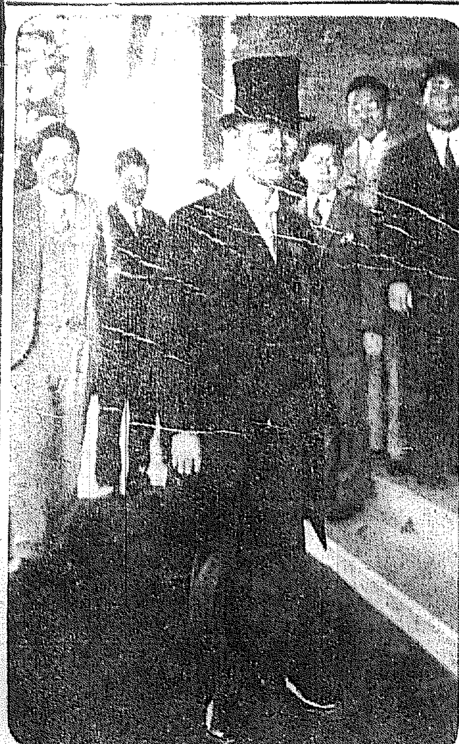

若槻首相の伏奏

減俸閣議の中途參內（宮中より首相官邸に退りて）

政友會の國防調查　三方針を決定

【東京電報】政友會は廿八日政務調查會國防部會を開き左の三調查方針を決定した

一、國家總動員を基調とする國民國防の實を擧ぐること

二、國防方針を確立しこれに基き國防の機構を刷新し常備施設を極めて經濟的にして國防の充實を圖ること

三、國際軍縮會議に提出すべき我が陸軍の主張を明確にすること

全國高校高師校長の光榮

宮中千種間にて拜謁を仰付らる

【東京電報】天皇陛下には二十八日午後一時半御下賜の爲め會同中の全國高等學校長、高等師範學校長および臨時學校長約百九十名に田中文相陪文部次官を宮中千種間に召され、拜謁を仰付けられ終つて御茶菓を賜はつた

支那建設に技術家派遣

東務次官會議に　永井次官報告

【東京電報】廿八日各省事務次官會議で永井外務次官は支那の懇望に依り今回國際聯盟が支那の建設事業に技術家を派遣することに決定した結果日本からも技術家數名を派遣すると報告した、右人選は今後外務省が中心となつて行はれる答

橫井少尉に　陞任、敍位、敍勳の御沙汰

【東京電報】廿八日福岡縣下で航空演習中墜落殉死した航空少尉橫井千市氏に對し廿九日左の如く御沙汰があつた

航空兵少尉　正八位　橫井千市

任中尉、敍從七位、敍勳六等、授單光旭日章

滿蒙鐵道對策　自主同盟の決議

木村理事に突付く

【奉天廿七日發電】廿四日成立した全滿日本人自主同盟委員廿名は廿七日午前十時木村理事を瀋陽館に訪問し、鐵道交涉に關し

一、借款鐵道にして元利金を支拂はざるものは直ちに强制執行して滿鐵にて經營すべし

二、瀋海線、北寧線のクロス地點は直ちに遮斷すべし

三、打通線の運轉を中止すべし

四、吉會鐵道は滿鐵において直ちに工事に着手すべし

との四ケ條の決議を突きつけたが木村理事は鐵道交涉は未だその程度までに進展してゐないが參考までに聞いて置くと返答した。なほ自主同盟委員は午後林總領事を訪ひ同樣要求をなした

愈よ具體化すか――判事の減俸相當額寄附

渡邊法相減俸の諒解を求め　牧野大審院長愈よ乘出さん

【東京電報】廿八日の渡邊法相、牧野大審院長、小山檢事總長以下司法省首腦部協議會において、渡邊法相は政府の一般官吏減俸斷行理由を說明して部下判檢事を說得して欲しい、又檢事側に判事の減俸期を遲くしたるにつき兒丹の議論はあるも政府としては裁判所構成法あるためやむなく別扱ひにしたものである、と諒解を求めたが、牧野院長は六月一日招集の全國控訴院長會議においてこの點に就き協議を行ふ筈で、牧野院長は判事も檢事と同樣減俸に同意すべきであるとの意嚮を以て各控訴院長と打合せ合法的實現を期せんとしてゐる

判事團の意嚮を豫め聽取す

招電に接した　名古屋控訴院長

【名古屋電報】牧野大審院長は廿八日管下名古屋控訴院長の上京を電報で要求して來たが、右は判事の自發的減俸申出でにつき協議せんとするものと豫想されるので、同院長は廿八日控訴院、地方、區三裁判所判事四十九名を招集して判事團の意嚮を聽取した

私鐵懇談會　協議事項と各社の希望

廿八日開催された私鐵懇談會に於ける協議事項および各社の希望事項は次の如くである

▲協議事項

一、運輸施設に關する事項

（一）旅客貨物率の他輸送施設

（二）貨物貨率その他輸送施設

二、附帶事業及び兼業に關する事項

三、經費の節約に關する事項

四、他の交通機關（自動車、船舶）との關係

▲各社希望事項

一、陸上交通機關統制の件（各社）

二、自動車交通事業法を朝鮮に施行し旅客及び自家用自動車取締に關する法令制定の件（各社）

三、私設鐵道の交通系統を統一し補助貸款界の認用により各私設鐵道の振興を發揮せしむる件（南朝鮮）

四、全州、鳥致院間線路を官私何れかに依り布設し麗水、麗水間線路の效用を發揮せしむる件（南朝鮮）

五、新設道路は鐵道を中心として計畫し又既設道路を鐵道に連絡するやう施行の件（各社）

六、鐵道沿線に道路新設の件（京南）

七、麗水港防波堤國費築造達成の件（南朝鮮）

八、鐵道沿線に有力なる金融機關設置の件（京南）

九、麗水下關間航路の補助並に郵便物搭載に關する件（南朝鮮）

一〇、線路障害防止の件（各社）

一一、私鐵現業從事員を官職にお……

▲附帶事業に關する事項

一、附帶事業及び兼業に關する事項

一、私鐵沿線に鐵道收入を增加すべき有利なる事業ある場合は可成これを私鐵に簡易に許可し且出來得れば低利資金の斡旋をも求めたき件（京南）

二、鐵道事業と密接の關係あり且私鐵の振興に資すること重大な……

一、鐵道事業に所得税を賦課せざる件（各社）

二、私設鐵道に對し地方稅を賦課せざる件（南朝鮮）

▲他の交通機關との關係事項

一、私設鐵道補助法の改正補助年限の延長及補助率引上の件（各社）

二、私設鐵道補助率年八步を本位とし會社收益の一部を加算し得る樣補助法改正の件（南朝鮮）

一、鐵道との併行自動車は新設又は相互認可せざる件（京南）

二、現に許可せる併行自動車は相當の期間を存して營業權の消滅期を附する件（京南）

▲その他

一、總督府に對し鐵道附屬地……

廣東政府成立

首席を定めぬ委員制

國民政府と二つ對立

【廣東廿八日發電】廣東國民政府は豫定の如く本日正午正式に成立し政府委員は何れも既報通り就任した。政府には首席を置かず常務委員として汪精衛、唐紹儀、孫科、古應芬および鄒魯五氏を任命し、この五名をして政務を處理せしむるに決定した。政府の組織は南京政府同樣の五院制度を採用に決した

五常務委員　輪番に首席

軍政、政務兩委員會　外交、財政兩部設置

【廣東廿八日發電】廿七日午後六時國民政府非常會議は國民政府組織大綱十一條を公布したが、內容は左の通りである

一、中央統治權は國民政府に屬す

二、國民政府委員は十五名乃至十七名とし非常會議より選任す

三、常務委員は五名乃至七名を互選す

四、國民會議は各常務委員輪番に首席となつてこれを開く

五、常務委員は國民政府を代表して外國使節を接見し且つ國際典禮に參加す

六、法律の公布、命令の發布は國民政府常務委員署名の上これを行ふ

七、（略す）

八、國民政府の下に總務處、參軍處を設く

九、國民政府の下に軍政委員會、政務委員會、外交部、財政部を設く

十、國民政府の各機關は非常會議の議決に依つて廢止、增加或は……

十一、（略す）

合併をなす

脅迫に依つて下野はせぬ

廣東派の要求に　蔣氏反電を發す

【上海廿九日發電】蔣介石氏は廣東派の要求に對し左の如き返電を發した

予は總理の委託を受け黨國の命を承け國民政府首席その他の職に在り濫りに辭するを得ず、若し予の下野を欲せば合法的に黨國に建議せよ、予は現在に束縛なきも脅迫に依つて下野することなし

南京飛行隊の大半が廣東に

寢返つて飛び逃げ　蔣氏大いに面喰ふ

【南京廿八日發電】廣東事件發生後南京に在つた飛行隊の大半が廣東に向き南京から飛び逃げたので、蔣介石は廣東派に飛行機二十臺の借用を申し込んでゐたが、本月天津から東北軍飛行機八臺が空輸されて南京に着いた

約法公布の六月一日を全國的休日に

【上海廿九日發電】國民政府は六月一日を以て約法を公布し同日施行に決したが、公布日は全國的休日として慶賀することゝなつた

震災善後公債　近く發行

約三千八百萬圓

【東京電報】昭和五年度震災善後公債は事業費不用額と繰越額を控除した不足のところは震災善後公債で補塡することに政府の方針が決定してゐるが、この震災善後公債による補塡額は約三千八百萬圓に……

歐羅巴三都巡廻

日歸り飛行

【パリ廿七日發電】英國ロンドン、ローマ間五時間廿二分の高速度連絡記錄を作つたアメリカ飛行家フランク・ホークス大尉は廿七日午前八時パリ出發、高速度百三十乃至二百マイルの快速で九時半ロンドン飛行場に着陸、そこで朝食を喫し少憩後、午前十時十五分再び離陸、午後一時四十分ベルリン着、ここでゆつくり晝食を食ひ打くつろいだ後午後三時十二分出發、再びライン河を眺めつゝ午後六時十分大戰場にパリに歸着、正味七時間五十三分の飛行時間を以てパリ、ロンドン、ベルリン三都巡廻日歸り飛行に成功した

獨大使招待茶話會

新十七年振りで朝鮮の土を踏み、美しい令孃を伴つて去る廿二日夜入城した新任獨大使ゾオレッチ氏はその後平壤、金剛山等を巡歷して廿八日夜再入城したので、國際親和會では卅九日午後四時半から朝鮮ホテルで招待茶話會を開き、大使並に令孃を主賓として親和會員マーテル氏、志賀城大總長、高楠城大醫學部長、關西城大病院長、丹羽清次郎氏松崎本社長および同夫人等の廿余名集會、まづ志賀總長の歡迎の辭について大使の答辭あり、茶菓を共にしなごやかな空氣のうちに歡談を進め五時半散會した

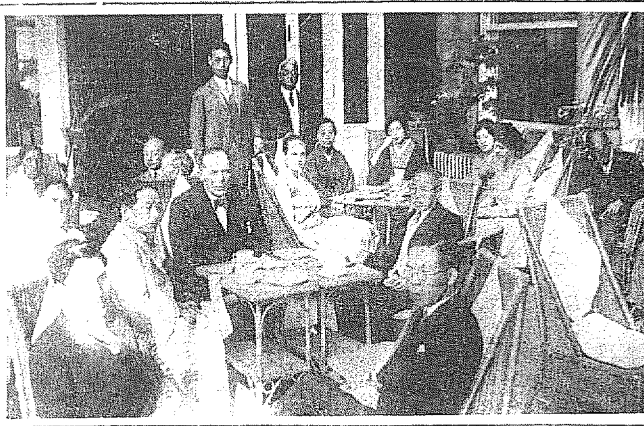

加俸減の報に益々硬化す

京城三法院判事團

京城三法院判事團の代表會議は廿日の閣議で七月一日から減額する旨に決した旨の東電が入つたので判事團の意思は益々硬化し更に對策を講ずる事として散會したが、或は深澤法務局長が差別待遇問題および加俸減額反對問題等に關し近く東上するに至るべき模樣である

橫田、松寺、深澤氏の會見注目さる

會見後　深澤局長語る

橫田高等法院長、松寺覆審法院檢事長と深澤法務局長三氏の會合は段前樽において何等具體的意見の一致を見なかつたが、折柄外地官吏の加俸も廿九日閣議で種々論議出でゝ決定し近く發行手續きを執ることとなつた

我々三人が會見する場合は從來も度々あることで特に今回に限つたことでない。減俸問題は既に勅令を以つて公布された以上今更論じだつて仕方のないことであるから、不滿と思ふ事柄があつても社會の同情を失はめやう冷靜に立ち返つて合理的に努力することが順當だと思つてゐる。これ等に就いては、いろ〳〵の希望なり要求もあるやうだが、これを一言にして盡せば我々在鮮司法官の立場を內地同樣に改善して欲しいといふに歸着するだらう。それに就いては、在鮮判事の俸給は他の官吏に比し一人當り平均額に於て頗る差異があることは豫算上においても認められ、從つて辨給の遲れることも當然な歸結となる

一、內地の監督官はすべて勅任待遇の恩典あるも朝鮮にはその途の道が開かれてゐない殊に京城控訴院長は親任待遇の機にあるに反し朝鮮では高等法院長でさへ未だ恩典なきはその資格を認められてないことに歸着する

一、朝鮮に於ては未だ構成法の施行なく內地同樣司法官に對する保護を與へてゐない

一、首相の加重は內地の比でなくこれに應じて增員を要求する等の諸問題に就ては從來も屢々懸案になつてゐるが、こ等に就ては更にこの機會に協調して所志の實施を期したいと思つてゐる譯である、實行の具體的方法に至つては何ともいへぬが要するに機會ある毎に實現に努力しこの中一つでも初志の貫徹されるやうにしたい方策何なり方で、騷ぐ事を以て望ぎすしも得策とは信じない

佐々木氏敍勳

【東京電報】長き選りでは元第一銀行頭取佐々木勇之助氏に對し財界の功勞を思召され二十七日左の如き御沙汰を賜はつた

勳四等　佐々木勇之助

授旭日中綬章

麻藥類製造制限

國際會議決定

【ゼネヴァ廿七日發電】麻藥類製造制限國際會議は國際聯盟主催で二十七日開會、支那を含む關係十五ケ國代表參加した、主要議事項目左の如し

一、各國は麻藥類につき五月前に實際必要量を通告すること

一、麻藥類製造高は各國必要量範圍內たるべし

一、製造國の割合で製造高を割當決定す

トルコ政府外使廢止

東京を始めに　財政緊縮の爲

【アンカラ廿八日發電】トルコ政府は財政緊縮の目的で東京をはじめ南京、リオデジャネイロ、カブール（アフガニスタン）各駐箚の外交使節を廢止するに決定した

ブリアン外相留任に決す

【パリ廿七日發電】一時隱退を傳へられた佛外相ブリアン氏は、廿六日正式留任に決した

辭令（東京電報）

府京城高工教授兼京城高商教授技師兼鐵道局技師　奧田定一郎

任府技師（二等）

師範學校教諭　宮原　眞太

任師範學校教諭（七等）

朝鮮公立實業學校教諭　長田　誠

任朝鮮公立實業學校長兼教諭（五等）

朝鮮公立實業學校長兼教諭　高山　徹

朝鮮公立實業學校教諭　本庄　正雄

依願免本官

勸農共濟組合良好

小農を救濟するために設置された慶北道內の勸農共濟組合は全鮮一の好成績を擧げつゝあるが三月末現在の組合數は百十三面四百四十一組合に達しこの小農生業資金總額は二十六萬七千八百三十五圓で貸付人員一萬三千九百三十四人の貸付金額二十六萬一千八十一萬圓に達してゐるこの中勝牛資金が總額の六割七分七厘で最も多く次ぎが肥料資金の七分七厘、小作料前納五分三厘、その他農機、種籾、養豚、養鶏、農具購入等各方面に利用されてゐる（大邱）

本社見學

海州公立普通學校生徒四十三名は崔體操訓導に引率されて廿九日午後五時本社見學▲咸興公立小學校生徒四十名は藤原龍訓導に引率され同日五時半本社見學

航空往來

（廿九日到着）

◇金化昌氏（慶南道顧問）▲森鳳熙氏（東萊邑長）▲関郵木吉氏（財團法人大日本相撲協會員）▲小松大絃氏（同上）入城廿九日本社來訪

▲新井忠滋氏（福岡より）▲齋藤三太郎氏（福岡より）

太平漫語

政府の六千萬圓の赤字補塡の第一策官吏減俸は不成功した▲これによる捻出額は八百萬圓といはれるから政府の第二策第三策による補塡額は五千二百萬圓である▲第二策として傳へられるのは物件費の整理節約だ。これは人件費の節約と違つて政府もよほどやり易い▲物件費の節約で幾何を捻出來るかしらないが、何しろこの先五千萬圓以上の赤字と取組まうといふのだから、實質において第一策以上の努力を要する▲しかし、政府も繰り繰り段々には必要相當の研究も積んでゐるはず、第二策第三策と小出しでなく一度に纏めてスッパリとやつてはどうだ▲朝鮮産米增殖計畫が樹て直されるとかせめとかいはれてゐるが樹て直しの必要のあるものは樹て直し必要のないものはそのまゝでよいはずである▲計畫樹て直しといつても計畫の放棄ではなかろうから、そう神經質になる必要はないと思ふ▲樹木的樹直しなどといへば計畫の全般的變更とも思はれることもないが、産米增殖計畫を樹木から觀へそうといふやうな馬鹿なことはたいはずだ▲時勢と共に進む變更ならむしろ當然に値しこの種の樹て直しなら既に樹て直しの必要に迫られつゝあり現に樹て直されつゝあると思はれる▲平壤牡丹臺公園の乙密臺の屋根から女子を蹴落する勇女が現はれた▲職業男にくらべて流石に優雅なが、消防隊が引おろしたのは聊か……しだ――

當選御禮

今般地方自治制施行第一次鐵原邑會議員總選擧に當り幸に當選の榮を得候事全く有權者各位の深甚なる御同情の賜と衷心より感謝に不堪茲に不取敢以紙上御厚禮申述候　敬具

不肖等

上坂宇八
金村應煥
杉島貞雄
五善正賢
李普夏
朴競陽
黃德烈
尹榮昊
柳安益
武庭藏
李炳奭

恩師へ　父母へ　兄弟へ　友人へ

金剛饅頭　金剛飴

天下の名產　金剛山產松實入　京城本町　電話本局二七四七五　龜屋

時計　寶石　貴金屬　修理工場完備

宣傳中品價料金の貳割引（但し商品は御一割率御免蒙ります）

奉仕！每月貳百名樣限り

一、純綿綿製品貴金屬時計修繕代進呈致します故、御遠慮なく御申越下さい。

京城本町二丁目（商銀支店前）　電話本局二八七四番

富士屋時計店

本店　京城府南大門通一丁目十四番地　振替京城三七六〇番　電話光化門七〇五番

株式會社　漢城銀行　取締役會長　白完爀　專務取締役　堤永市

支店　南大門、東大門、西大門、本町、水原、大田、大邱、釜山、開城、平壤、平壤大和町

眼鏡專門

京城帝國大學病院醫局　赤十字病院　鐵道病院　總督府醫院　眼科　醫師處方　各眼科御指定

全鮮各地官衙病院

京城府本町二丁目

大學堂眼鏡店

本店　大阪市南區心齋橋筋一丁目　電話本局（南）一二三七九番　振替大阪一二九九番

地方の方は新刊カタログ進呈（要二錢切手）

社説

金組記念日を迎へて
金融機能發揮を期待す

故目賀田男爵の唱始に成り、共存共榮、相互扶助の大理想を現實化すべく生れたものは實に朝鮮の金融組合である。明治四十年の今月今日、地方金融組合規則が公布され、越えて大正七年六月都市金融組合制度を制定、爾來春風秋雨二十四星霜、けふ三十日、意義あるその記念日を迎へたのである。今その創設當初、明治四十二年の當を顧るに、組合數九十七、組合員數三萬余人、貸付金四十八萬余圓の小規模のものであつたが、當局の指導、關係者の努力、組合員の自覺とにより逐年堅實なる發展をなし、大正七年には聯合會の創設を見、一段の進歩を遂げ、大正十二年の關東大震災の影響、昭和二年の金融恐慌に遭遇したが、その基礎にいさゝかの搖ぎもなく、着々信用を高むるに至つたのである。

◇

顧へて組合の現狀を見るに、組合數六百三十四、組合員數六十七萬四千余人、出資金千二百十四萬二千余圓、預り金七千九百余萬圓、貸出金一億二千三百余萬圓の巨額に上り朝鮮金融界に於ける庶民金融機關として獨占的地位と一大勢力を保持してゐるのである。而してその特徴と見るべきものは、中下層者の團結によりその信用の結合を基礎として大なる資本を得、互に融通して有無相通を圖るにある。即ち組合員の金融を緩和してその經濟の發達を助長せしむるのであるが、銀行より資金の融通を得られない中産以下の者にとつて、銀行の投資は都市資產階級に排申されてゐるのに反し、組合はそれ〴〵の土地における中産以下に普く融通してゐるから、資金の還元が完全に行はれてゐるといひ得る。

◇

しかして朝鮮における總預金總額三千五百萬圓、鮮内に本店を有する普通銀行の預金七千萬圓、貸出八千萬圓に比し組合が遙に上位にあるを見るもその機能の大なるを認めねばならぬ。轉じて貸出金の使途を觀るにその大部分が土地改良、土地購入、建物の改築修繕、農業資金に充てられ朝鮮産業開發上重大地位を占めよく目的を達してゐることも見のがしてはならぬ。殊に朝鮮の如く中産以下の階級が九割六、七分を占むる現狀に於ては、農村經濟の向上を圖る上に於て、組合の將來に對して一層の發達とその活躍とを期待するものである。

◇

今内地に於けるこの種の組合を見るに、朝鮮のそれと組織を同うする信用組合があるが、内地に於けるそれは、金融機關を利用しない。即ち商業取引を行つてゐない點に於て大いに趣を異にしてゐる。從つて内地に於ては資金の還元に缺くところがあるが、朝鮮に於ては、中央金庫、聯合會、組合の三個の機關を備へ、これ等の連絡を圖る上に於て必要なる設備、資本の點にたづさはる金組協會も存在され、よくこれが統制を保ち、協同組合としての機能を遺憾なく發揮してゐることを認め得るのである。然しながら總戸數に對し一割七分程度の加入者あるに過ぎないことゝ、内地における五割近くの組合普及の現狀に鑑み、將來においては頭取制度を助長して機能の發揮に努むると共に、今一層不斷の擴張を圖るを要ふものである。けふ意義ある二十四周年記念日に當り、朝鮮に於る金融組合の健全なる發展を祝福すると同時に將來の發展を祈る次第である。

金融組合制度
布かれてけふ廿四周年
—全鮮六百三十四組合では　一齊に預金の勸誘

朝鮮金融組合規則布かれて廿四年けふ三十日は意義あるその記念日である。朝鮮における金融組合は現在組合數六百三十四、組合員數六十七萬人、預り金七千九百萬圓、貸付金一億二千三百萬圓に達し朝鮮金融機關として獨占的地位を占むるに至つた。けふ記念日に當り京城では早朝より飛行機を飛ばして全市に宣傳ビラを撒布し組合趣旨の普及を圖ると共に全鮮六百三十一の組合では記念貯蓄を開き、同時に全鮮における組合職員は一齊に預金および組合員加入の勸誘に努めることになつてゐる

金融組合記念日に當り　組合關係者の猛省を促す
朝鮮金融組合協會長　林繁藏氏談

五月三十日はわが金融組合の記念日である。朝鮮にはじめて金融組合規則が發布されたのは、今より二十四年前、明治四十年の今月今日にあたるのである。

本日全鮮七百の金融組合はこの最も意義深き日を祝福し記念するために、諸般の施設を講じ一層に組合精神の喚起と趣旨の普及とに努めらるゝことは、慶賀に堪へない次第である

顧みれば、故目賀田男爵の手により金融組合の種子がこの地に播かれてこのかた、組合は幾多の風雨霜雪を凌ぎ年とともに目覺しき成長をとげかくまで偉大なる業績を示すに至つたことは記念日に當り感慨新たなるものがある

◇

申すまでもなく金融組合は、銀行の相手となり得ない中、小商工業者、農民等の團結して設けたる自己の金融機關である。信用を同じうする人々が團結し、互に手をとつて經濟的相扶け、自助的努力をなしその一致團結の力によつて組合の信用を高め、もつて資格階級者の地位を高め、各自の產業經濟上の利便を得、各自の產業經濟の發達を圖るのが、即ち組合の目的とするところである。故に協同自助の精神こそ、組合事業の基礎をなすものである

しかるに金融組合の現狀を省るに、不幸にして組合員並に一般民衆に組合趣旨の理解乏しく、自覺を缺ぐがために、折角の善制度も充分その本質的機能を發揮し得ず組合加入の效驗を實現し難きは甚だ遺憾とするのである。それは朝鮮の文化程度が未だ低きに因るとはいへ、また組合當事者の指導宣傳に於て努力の足らざるものあるを想はしむるのである。けだし組合精神の普及徹底は言ふに易く行ふに難きものなるが故に、組合の人々はより以上に一層の努力を要するのである

◇

以上記念日に當り所懷の一端を述べ、組合關係者諸君の猛省を促す次第である

金融組合記念日を迎へて　組合員並に一般人に告ぐ
朝鮮金融組合協會理事　兒島高信氏談

第六回金融組合記念日を迎ふるに當り、私は六十萬組合員並に關係者諸士とともに衷心慶賀の意を表します

現在金融組合の概況を大觀いたしますと、組合數六百三十四、組合員數六十七萬人、預り金七千九百萬圓、および貸付金は一億二千三百萬圓に達してゐます。

◇

一般金融組合とは何であるか、それは言ふまでもなく互に手を握る共同組織になれる庶民金融機關であります。

◇

しかして金融組合は特定の人のみがその利益を壟斷せんとするものでなく、あらゆる階級を網羅するのであります。

組合記念日に際して
京畿道金融組合聯合會理事長　貞廣敬介氏談

本道の金融組合も逐年著しい發展を致してゐますが本年の組合記念日を迎へ、組合員數六萬四千餘名で總戸數に對する割合は市街地において六分、農村において一割七分に達し、その金融業務計數も貸出額千二百九十餘萬圓、預金千十餘萬圓を算する現狀であります

朝鮮一の大牧場　咸南に設置
一千五十餘町歩に　飼料難の畜牛を預る

咸南高原郡面同業組合では昨年一千四十八町歩におよぶ國有林の貸附を受け、豫て同組合では同牧場井戸その他の牧場施設をなしてゐたが、近くその完成の運びに至つたので六月以降十一月初旬まで飼料難に惱む農家の畜牛を成牛一ヶ月九十錢仔牛六十錢で預かることとなつた、これが初年の收容頭數は約二百頭内外である、ただ同所は牛の大好物である一面の荻原で朝鮮一の大牧場と稱されてゐる。ちなみに本府でもこの計畫には大乘氣である

信託の話（四）
丁生

三、信託會社

信託の受託者として法人組織の信託會社が最も適當なることは上述の通りであるが、内地においては信託會社の成立要件、業務範圍、その監督方法等に關しては信託業法に詳細に規定してある。

◇

以上の株式會社たるべき事も前述の通りである

信託會社の業務は固有の業務と附隨業務とに大別する事を得るが、固有業務は信託法所謂信託において信託の目的は（イ）金錢（ロ）有價證券（ハ）金錢債權（ニ）動產（ホ）土地および定着物（ヘ）地上權および土地賃借權（ト）擔保附社債法による擔保附社債信託の七種に限定されてゐる。

減俸案の重要閣議

目下問題となつてゐる官吏減俸案決定の定例閣議は廿六日午前十時から首相官邸に於て開會された

窮救の貯金　組合設置

學事視察規定　近く訓令發布

團體

西鮮プール　神戸六社の割込みで協定難

印銀割引々下

遊資處分難に　銀行成績低下か

鐵道鮮產充用　購入高の五割

滿洲農產物　發芽頗る良好

織物聯合會役員會

◇株式◇
大株短期引跡

◇期米◇
各地期米後場止

仁川穀物出入

東京深川在米

夏の婦人服子供服　裁ち方縫ひ方　生地の選び方
婦人倶樂部六月號大附録

▲三、四歳用女兒ドレス
▲四、五歳用女兒ドレス
▲五、六歳用女兒ドレス
▲七、八歳用女兒ドレス
▲八、九歳用女兒ドレス
▲十、十一歳用女兒ドレス
▲十二、三歳用女兒ドレス
▲女學生及び婦人用ドレス
▲ハウスドレス（其の1）
▲ハウスドレス（其の2）

何れも今夏流行の尖端をゆく最上品の標準型！トテモ立派で而かも丈夫で非常に經濟的です、色刷り大圖報と、圖解と親切な說明で、どんな素人の方でも容易に恰好よく出來るのでどこでも大評判！買切れぬ中にお早くお求めあれ
婦人倶樂部六月號——
附錄共五十錢
全國書店にあり

壓倒的大賣行

森永ミルクチヨコレート
新鮮と華麗と
そして
神秘と
君よ！
森永ミルク・チヨコレートこそ
"若き太陽"の味です……
☆森永チヨコレート懸賞一等入選作品
C—22

内科・小兒科
小林病院

書籍　森書店

◎濃厚肝油
みつわ・ヴイタミン
用量は僅少、腐敗により臭味少く胃腸を勞せず、下痢を起さず連續飲用に適切
内外特許の化學操作によりヴイタミンA・D等主要成分の含量を著しく濃厚ならしめたる理想の滋養强壯料（河合昭太郎創製）
日・英・米・佛專賣特許
醫學諸大家實驗推獎
第二回化學工業博覽會金牌
東京博覽會優良國產賞牌
帝國發明協會優等賞受領
進呈文獻說明書・見本品
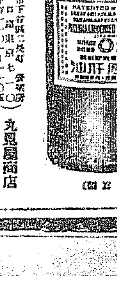
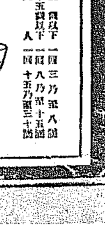
丸見屋商店
ミツワ石鹼本舖

信用第一
品質第一
サッポロビール
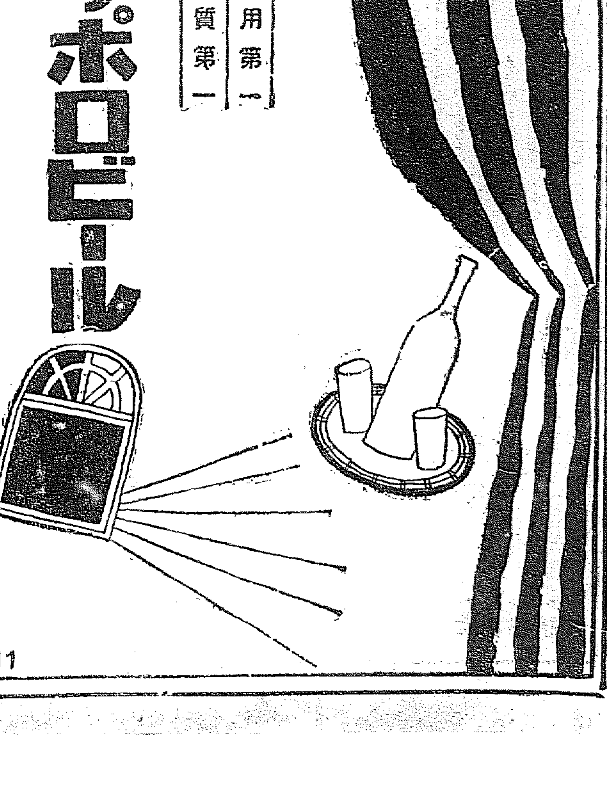
6-11

集會、講演會等には來青閣を御利用下さい

咸鏡北道

朝鮮最北の貿易港雄基

六月一日は開港十年記念日　盛大な祝賀式擧行

六月一日は朝鮮最北の貿易港雄基の開港十周年記念日である明治三十八年頃は朝鮮人五六十戸の一小部落が大正元年朝鮮が鐵路を開いてより漸次人口増加し十年の今月今日開港場と指定されて以來行政機關其の他の施設漸く整ひ昨年末には人口約一萬七千人の發展を示してゐる開港當年の貿易は三百萬圓が昭和四年には一千萬圓を突破する有樣となり斯く雄然の大をなす所以は表に天然の良港たるに加へ背後に數千方里の大平野を控へ[illegible]無限寶庫地を有し海は世界に有名な漁場に惠まれ[illegible]日本內地國際交通路線上にあたり[illegible]る故に將來[illegible]すでに完成せる[illegible]鐵道が完成するが之が大陸の鐵道と[illegible]東滿の關門となる[illegible]とその實現を信じかつ努めてゐる(雄基)

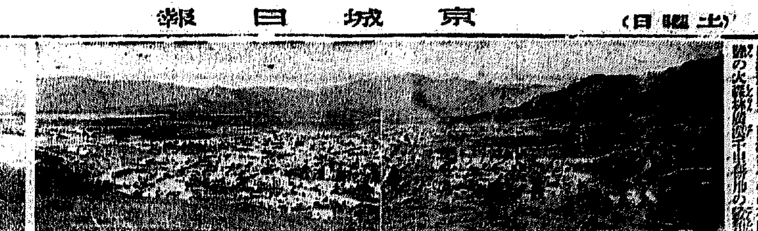

最近の雄基港

慶尚北道

大邱商議總選擧

定員十名增　卅名となる

大邱商工會議所では近く[illegible]同所議員の總選擧[illegible]

會計事務打合

咸北道では六月十一日から十三日まで三日間道內中四府郡島、三道立醫院、中等學校、地方費所學務所の會計事務擔任者を召集して會計事務打合會を開催することゝなつた(大邱)

朝鮮語試驗

去る廿五日から開かれた慶北の朝鮮語試驗合格者は廿七日午後七時終了更に廿八九兩日は理事の朝鮮語試驗を行つた(大邱)

自轉車泥捕はる

大邱府內の自轉車盜難被害は一月から五月中旬までに八十數件に達し大邱署では極力犯人を捜査中であつたが[illegible]犯行は極めて巧妙で贓品も容易に發見されず警察も困り抜いてゐた[illegible]の三名を有力な容疑者として嚴重取調べを續けてゐるが數件の犯行を自白したのみで頑として口を緘してゐるも府內の自轉車盜難被害は彼等一味の犯行とにらみ嚴重取調中である(大邱)

慶尚南道

聯合艦隊根據地記念碑除幕式

思ひ出の廿七日　松眞浦にて擧行

[illegible]除幕式を擧行するに當り閣下並に各位の御參臨を辱ふしたるは本會の最も光榮とし感謝措く能はざる所なり。

惟ふに當松眞浦は日本海々戰最大の根據地にして我等國民の寸時も忘れむとして忘れ難く省みれば明治三十七年四月露の艦隊を[illegible]日本海海戰の聯合艦隊を[illegible]

[illegible]

式辭

本日茲に日本海々戰聯合艦隊根據地記念碑の建設成り之が除幕式を擧行するに當り[illegible](馬山)

全羅南道

木浦取引所設置請願書提出

その後で道民大會を開く　二日の大會は延期

木浦米穀取引所設置期成會役員會は廿八日午後一時から會議所の會議室で開催、副會長金商燮氏が座長につき、京城から廿七日歸木した內谷穀物商組合長から經過報告があり次いで六月二日木浦で開催する道民大會を延期し道內各地公職者代表、當業者などから寄せた深山の用語通知書を示しその後道民大會を[illegible]して設置請願書を作成し道府民は擧げて木浦取引所設置の熱望なる事を示す必要があり道民大會はその後に開くのが順當であるとの意見が有力となりこれに議決し直ちに各方面へその旨を通知した從つて二日開催されるべき道民大會は暫く延期する事となつた

三、附屬器具の名稱及員數
四、設備者予定年月日及竣工豫定年月日
五、工事豫算書
六、本計畫內には左の圖面を添付せねばならぬ
イ、建築物の平面圖
ロ、側面圖
ハ、設置の配置圖
ニ、煙突乃至煙筒の平面圖及斷面圖

府議運動費

最低廿二圓

木浦府會議員も廿六日を以て無事滿了となり、立候補者三十四名の選擧費用については警察官で介入せず調べ中であつたがこれも廿八日で一段落となつたが、それによれば總合計千九百九十九圓九十四錢となり、最高は百五十圓、最低は廿二圓であり平均一人の費用は五十八圓八十錢で使途は印刷費通信費及廣告、立看板代で運動員に對する辨當代は僅である(木浦)

鯖節製造に補助

全羅南道では道內重要漁獲物たる鯖の處理方法として鯖節製造に着目しこれが新規經營者に對し設備費の一部を地方費より補助せらるゝこととなつたので六月末日まで補助申請方各沿岸府郡島守に通牒を發した、その申請書に添附する書類は左の通りである

一、設備の工事計畫書
二、設備の概要、鯖製造、鯖節燻製室、製付場の各別

松汀里の強盜容疑者

溺水で逮捕

松汀里雜貨商佐藤氏方を襲ふた強盜犯人に就いてはその後嚴重捜査中であつたが何ら犯人が內地人であつたので高飛びを豫想し鐵道方面を警戒中羅州方面の捜査隊の報告よりその後羅州に潜伏した土方風の男が被害者の申し立つる人相と符合するのでその男の足跡を辿めると說(光州)

江原道

水利國營建議案可決

鐵原中央水利の評議員會に於いて

鐵原中央水利組合では昭和六年度第一回評議員會を二十八日午前十一時から同組合において開催し昭和六年度歲入歲出豫算追加更正の件を附議したが、山崎議員から本案審議前に緊議を要する件ありと緊急動議案として、先づ刻下極度に困憊せる組合內の農家の慘狀に對し救濟すべき善處方法を持つべしとの提案に對し組合理事者側としては同感なるも先づ前議案を審議の上協議することに主張したが、斯くては動議案を葬らるるものとし兩者間に激論の結果、然らば提出者に對し善處方法の主眼案を求めたに對し、行き詰りの現狀を救濟するには水利事業即ち水利國營と爲す一途あるのみと切言するや參加した十三名の評議員はいづれも贊意を表し起草委員五名を擧げ實行を期するとに協議しそれより諸案を決議し起草委員五名を擧げ[illegible]議案たる六年度歲入歲出豫算追加更正案の審議に移つたが全員直ちに原案を可決し同午後四時半大團圓の如く閉會した(鐵原)

春川郡各面議當選者

春川郡當下各面の協議會員選擧結果左の如し(春川)

◇東內面　沈在黨、成耆爽、梁在[illegible]

忠清北道

忠北線時間改正

京釜本線は六月十五日より汽車時間一部改正となるので忠北線でも一部改正されることゝなるが清州驛における改正時間は左の通り(清州)

上り　十二列車午前六時四十分發鳥致院行
下り　一列車午前七時二十分清州着
上り　六列車午後三時三十分發鳥致院行
下り　五列車午後二時五十六分發
上り　八列車午後五時三十五分清州着
下り　同午後五時五十分發鳥致院行
上り　十一列車(終列車)午後七時五十七分清州着
たほ忠州方面行は下り五列車午後一時四十二分着同二時二分發

永同の海軍記念日

忠北永同の海軍記念日は在鄉軍人分會主催の下に官民有志多數出席あり午後五時から小學校講堂において擧行された、君が代合唱、勅諭奉讀、分會長の式辭來賓の祝辭ありて式終り閉式[illegible]に同七時半散會した(永同)

肥料講習會

全羅南道[illegible]官主催[illegible]肥料講習會は七月下旬から左の日程で行ふはずで講師は本府へ交渉中である(光州)

▲開催地　光州。參加郡、光州、潭陽、谷城、和順、長城、靈光(七月二十二日、三日)
▲開催地　順天。參加郡、麗水、光陽、求禮、寶城、高興、(七月二十四日、五日)
▲開催地　康津。參加郡、康津、長興、海南、靈岩(七月二十七日、八日)
▲開催地　務安。參加郡、務安、咸平、羅州、珍島、莞島、濟州(七月三十日、三十一日)

平安南道

西鮮豫選

激戰を豫想さる　西鮮の代表は果して誰か　石井大會總務語る

本社主催第八回全鮮野球選手權大會西鮮豫選は明卅一日午前九時より平壤府公設グラウンドコートにおいて擧行することに決定、平安南道、黃海道の各地より續々として參加申込みありその盛會を期待されてゐるが同豫選大會總務は語る

京城日報社主催第八回全鮮野球選手權大會は明卅一日午前九時から全鮮に魁けて開催される事となつたが西鮮豫選大會は平南、黃海兩道におけるチャンピオンの決戰で本年は前年より以上の大激戰をみるべくブレー[illegible]セレクレョンされたチーム鎭南浦、平壤府[illegible]等[illegible]と思ふ[illegible]觀戰を求めることとなり、と思つてゐる(平壤)

◇東面　李泰俊、金顯奎、安錫圭、崔鍾英、崔賢、許小鎬、李大鉉、尹元模、崔奎男、崔致昌
◇東面　朴南洙、洪大用、朴興奎、李昌燮、嚴在彥、宋炳直[illegible]

[illegible]

故鄭田氏彰德碑除幕

六月七日擧行

故鄭田國德氏彰德の碑は昨冬竣工したので來る六月七日午後一時から順川郡新倉(平元鐵新倉驛より十五丁)において除幕式を擧行する

鑛業部の坑夫優遇

人車を使用し坑內に運ぶ

海軍燃料廠平壤鑛業部では坑夫優遇の一方法として坑內人車を使用することゝなり目下同人車を製作中で近く出來上るはずである同人車はケーブルカーと同じ種類のもので一臺に五十名位乘ることが出來る坑夫の勞働能率には左程影響はないが坑夫の優遇方法として從來[illegible](平壤)

黃海道

於之水利設立反對の歎願

安全地帶に設立の要なしと　代表者海州に向ふ

於之屯水利組合設立反對期成會長李宗錫外三名の地主および移住民代表者は日何等かの驅者を得るまでは邑會議員用途建築を[illegible]有力たる理由は左の通りである(沙里院)

一、この地方は凡三百年早災水害の憂なき絕對安全地帶なる事
二、既成畓七割五分にしてその他の地方もこれ又稻作に劣らざる收入をもたらしてゐる事
三、既設水利組合の世評は甚大し能はずこの不況に際し米價及地價の暴落は深甚の考慮を要する時期においてこれを設立するは無謀の甚しきものなる事
四、多數地主及小作人の反對を無視しその主意に反してまで水利組合設置を強制する事は國家百年の大計たる思想善導の本義に背馳する事

[illegible]

合財袋

◇…平安南道江西郡咸從面古京里の河提邊に[illegible]

◇…平安南道立平壤慈惠醫院小兒科長[illegible]

◇…帝國在鄉軍人會平壤分會では[illegible]

稀代の小男

平壤見物に來て却つて見物さる

平安南道江東郡三登面朱昌奎とい ふ男は年はことし廿五歲だが丈は僅に三尺一寸五分手や足、顏面等は七、八歲位の子供位しかないが頭だけは普通人の大人位大きい、この朱さんは親も兄弟もなく、自力で生活が出來ないので方々を歩いて一般の世話になつてゐたが郡當局の手で平壤見物でもしやうと廿八日自動車で平壤に出かけて來たはよかつたが見物する處かこれは珍しい人間だと集まつて來る群衆のために歩くことも出來ずかへつて見せ物になつて困つてゐるのを平壤署員が同情して警察に呼び親切に[illegible]して敬ひながら歸るのに署員一同大笑ひをした(平壤)

平安北道

春蠶掃立

前年より少し

平北道の本年春蠶掃立枚數は前年より二千枚少く約五萬五千枚で近く掃立を開始するが今年は例年より一週間ほど遲れる模樣である(新義州)

國境野球戰

卅日卅一日六月一日の三日間毎日午後二時より安東滿鐵對全新義州の野球三回戰を試みることになつたが第一日は新義州鴨綠グラウンド第二日は安東滿鐵グラウンド第三日は第一回戰で優勝したチームの所屬グラウンドにおいて行ふことゝなつてゐる(新義州)

鐵橋から飛込む

毆られたのを憤慨して

廿七日午後七時頃鴨綠鐵橋第九ピーアから江中に飛び込み自殺を計つた少年を安東埠頭警吏出所吉崎巡査が發見救助を利用して江中捜査中折柄江中の漁船夫が發見救助し應急手當を加へた結果一命を取止めた右は新義州敷町[illegible]次男[illegible]

京畿道

護國の花を弔問

加茂靖國神社宮司來仁

靖國神社加茂宮司は二十九日午前十一時三分着列車にて京城より來仁、生田內務主任外數名の出迎へを受けて仁川府に府尹を訪ひ仁川神社に參拜の後、仁川府花町陸軍墓地にいたり日清日露の戰役に護國の花と散つた幾多將士の英靈を慰め同日夕刻仁川發列車にて京城に向つた(仁川)

雹が降る

平北義州の郡加剛面附近に去る二十七日午後四時半ころから約二時間にわたり降雹あり蔬菜類全滅しその他の被害は少くない模樣である(新義州)

岩と衝突

平北慈城邑內李昌武所有の商船は去る廿三日新義州から雜貨類と食鹽二百五十叺を積載し上航中楚山郡下面附近で岩石に衝突し浸水甚だしく食鹽の大部分を流失せしめた(新義州)

△△△清き一票△△△

平北各地の面議選擧は無事終了したが滿川郡北面の如き僅に一票で當選した人は五六十人もあり二票で當選した人あり[illegible]有權者の地方[illegible]を得た人多く面議には選擧取締規則を適用しないため違反行爲は一件もなかつた(新義州)

忠清南道

リーグの優勝戰

木浦對大鐵　あす大田で

湖南實業野球聯盟主催リーグ戰中の優勝戰として期待される全木浦軍對大田鐵道軍の野球戰は明卅一日午後零時卅分から大田堤グラウンドで擧行に決した、兩チームとも連戰連勝だけに白熱的接戰を演ずべくファンと應援團の期待は素晴しいものがある(大田)

大田魚業市場總會

資本金十二萬圓の株式會社大田魚菜市場は創立委員長村尾伊勢松氏外發起人において着々準備を進めつゝあり總株數二千四百株の內一千四百五十株は發起人にて引受け

阿片自殺

仁川府支那町一支那人[illegible](二)は二十八日午後五時頃夫の不在中に自宅內で阿片を嚥下自殺をとげた原因不明(仁川)

船頭の溺死

忠南論山郡[illegible]二十八日午前二時頃仁川港內[illegible]二十八日午前二時頃[illegible]に碇泊中において船上より海中に墜落溺死した[illegible]下溺死體捜査中(仁川)

大田署競點射擊

大田警察署の道內各署對抗競點射擊會は廿八日第三大隊射撃場にて部長立會の下に擧行した[illegible]平均十六點二(射手六十二名)の成績にて四時終了した個人成績の優秀なるものは左の通り(大田)

▼一等松本英雄(三四點)二等寺川幸雄(三三點)三等中丸孝雄(三二點)四等前田作次郎(三二點)五等橋本敏二(三一點)六等武藤喜六(二九點)七等市來武雄(二七點)八等野田儀八(同)九等李周煥(同)十等孟海成(同)

第三大隊除隊式

步兵八十聯隊大田第三大隊の除隊式は二十八日午前十時營庭において[illegible]除隊式を行ひ極めて嚴粛裡に除隊式を擧行したこの日堀川憲兵分隊長、[illegible]群山在鄉軍人分會長、[illegible]の參列あり殊に邑長は市民を代表して除隊兵に對し鄭重なる謝辭を述べた(大田)

儒城普校增築工事

儒城普通學校の學級增加に伴ふ二教室その他の增築工事は二十八日大田郡で入札の結果二千九百九十圓で[illegible]功の豫定(大田)

江景全組講演會

江景金融組合では三十日該組合記念日に相當するので當日を意義あらしむべく午後七時から講演會を開催する(江景)

機關車に觸れ慘死

二十七日大田發三三列車が午前十時半頃江景、成悅間通過中線路を歩行中の朝鮮婦人あるを發見急停車したが途に一名は機關車に觸れて即死した被害者は論山郡恩津面[illegible]中の人夫[illegible]なる事判明した(大田)

全羅北道

眞盛丸坐礁す

群山に向け航行中

澤山商會所有眞盛丸(一、二〇〇噸)は肥料六百噸を積み込み二十七日午後一時仁川を出帆し群山に向け航行中同日午後十時忠南道古群山列島附近(群山を距る三十五浬)に差しかゝるや濃霧の爲め坐礁浸水し乘組員は直に無電を以て群山の澤山支店に通報したので同支店よりは發動汽船一隻を急派し群山府廳で救助船を急派せしめたが船員には異狀なきもの如くである(群山)

群山海軍班組織發會式

群山在鄉軍人分會では今回海軍班を組織することゝし二十七日の海軍記念日を卜し同日午後六時より

咸鏡南道

乾明太逆移入

北海道から元山へ

北海道から元山港に移入さるる乾明太は例年に比し約一ヶ月を遲れて最近漸く旺盛となつて來たが鮮內一般の不況に押されて昨年に比すれば本月のみでも十萬餘圓の減少を來してゐるこれは一面相場の甚だしき下落にもよるが鮮內不況が齎した移入遲れが最大原因をなすものの如くである、目下輸出品に移入され漸次旺盛に向ひつゝあれば七月頃までには相當多額移入さるるものと見られてゐる五月中の仕向地は數貫から一千三百圓四、一千五百二十圓平均五十圓

咸興五老間大割引

こゝにも不況受難の苦しいもがきがある、朝鐵咸南線は長興炭坑に朝鮮水電工事、咸興水利工事と大正の貨客に數年間は朝鐵の金穴とうたはれたものであるがこれ等諸工事が一段落を告げた處へ咸興五老間に北鮮自動車のバス運轉で大打擊を受け貨客共に逐日激減、この際何とか局面の展開策を講ぜねば手も足も出ぬ事になり相なので六月一日から

▲咸興－五老間三十九錢
▲西咸興－五老間三十五錢

即ち二割五分の大割引で旅客の吸收を圖ることになつた。割引期間は十一月三十日まで、區間外乘越は普通賃銀である(咸興)

元山市內の家屋調査

元山府では家屋稅の確實を計りこれが負擔の公平を期するため來る六月一日より市內一圓に亘り家屋調査を實施することゝなつたが今回の調査は町里洞毎に家屋所在地番に種別し並に建坪の賃額および(家屋所有者、質權者又は典當權者若くは管理人の住所氏名、用途、

妓生の自殺未遂

群山府開福洞昭和券番妓生李梅花(二五)は二十七日午前十時頃客人の不在に昔旧暦を服下し苦悶中を外出先から歸つた抱主が發見し大騷ぎとなり早速醫者をよんで應急手當を施し一命は取り止めたが原因は實兄の李錫龍(三)がモルヒネ中毒にかゝり生活苦に陷つてをり悲觀するやらしばしば悲觀するやうなつかめのでそれを悲觀したためであると(群山)

青訓入所式

群山青年訓練所では來る六月一日午後八時より小學校講堂において本年度新入生徒の入所式を擧行する(群山)

養徳園教室增築

咸興府[illegible]き家に育つ兒童教育の重要な使命に基づいて昭和二年咸興府山手里に創設された天理教々師中西氏經營の養徳園は兒童の增加に伴ひ教室の狹隘が甚だしいので廿八日から三日間咸興座に映畫會を開催、その收益を以てバラツク教室の增築を行ふことになつた(咸興)

咸興線道路視察

咸興鐵道[illegible]平南知事は安永警察部長、福島學務課長、柳谷[illegible]を隨伴新設の道界陽德山嶺の峠を馬上で突破、來る廿八日來咸、一泊し廿九日は本宮、興南を視察、同日午後元山に向ひ歸途は平元道路を自動車で歸任する(咸興)

鎮火祭

目下咸興に滯留中の名灸家仁川府森丸太郎氏からその收益の一部を寄附したので三十日午後一時から咸興神社境內で咸興府、咸興署、消防組主催の鎮火祭を行ふことになつた(咸興)

運動會中止

減俸騒ぎの眞つただ中、獄安や緊縮の運動會沙汰でもあるまいと三十一日咸興高普グラウンドに開催の豫定であつた咸南道廳の懇親運動會はこの際中止することになつた(咸興)

飛込み自殺

二十七日午後九時五十分元山發列車が元山府館橋洞上赤田橋附近を通過の際突然くら闇より線路目がけて飛び込み自殺を企て胴體を兩二つに切斷され無慘の死を遂げた男があつた急報により元山署から係官出張檢視を遂げた結果右は府內館橋洞九四番地鄭永弼方同居人車光鎬(二)といひ同日午後七時頃目下洪涵で興行中の曲馬を見に行くとて外出したもので判明、原因は厭世の結果からしく死體は引取人がない爲め府廳に引渡した(元山)

地方集會

◇羅田署長送別會　咸興署高等係主任から新義州警察署に昇進、文川署長に榮轉した羅田定雄氏の爲に廿七日夜咸興三州人會有志は西湖水産業務課に水入らずの送別會を開いた、羅田署長は廿八日咸興發赴任

◇修養團咸興支部　修養團咸興支部は廿八日午後四時から咸興鐵道支部で咸南武道館に一周年記念聯合大會を開催、引續いて本部理事竹內新次氏の講演會を開いた(咸興)

地方人事

▲林咸北道知事　福田農務課長および石橋技師を随へ廿八日管內巡視の爲め廿八日咸鏡郡へ出張、廿一日歸廳
▲金咸北道產業部長　產業狀況視察のため廿八日管內咸鏡郡城及滿津水利組合を視察し卽日歸廳
▲古谷修輔氏(大田電氣會社長)二十七日來朝
▲松下翁助氏(會寧營林署長)廿五日茂山へ約一週間茂山與朝視察
▲藤原平南內務部長　需給協定會議列席のため廿八日上城
▲舟木平南技師　廿七日同上
▲鎮地平壤地方法院長　東上中の處廿八日歸任
▲大村勇藏氏(山十製糸所長)廿八日京城へ

ユニオンビール

品質の優秀を誇るユニオンの聲價

業界各位の支持を得て今や空前の人氣を博す

決議

（一）ユニオンビールの品質は最も優良なるものと認む
（二）ユニオンビールの製造元日本麥酒鑛泉株式會社の販賣方法は時代に順應したるものと認む
依て本會はユニオンビールを支持す

右決議す

昭和六年四月廿三日

大東京料理飲食業組合聯合會（組合軒數二萬軒）

決議

（一）ユニオンビールは品質優良且つ釀造元日本麥酒鑛泉株式會社は時代に順應したる營業政策なるを認め本會は之を支持す

右決議す

昭和六年五月十五日

東京府五郡料理飲食業組合聯合會（組合軒數一萬三千軒）

決議

（一）ユニオンビールは品質最も優良にして現代人の嗜好に適するものと認む
（二）ユニオンビールは完全なる多量釀造能力を有す
（三）ユニオンビールの販賣方法は時代に順應したるものと認む　依て本組合はユニオンビールを專賣す
但し特別の事情あるものは併用すること

右決議す

昭和六年五月廿二日

大東京西洋料理業組合（組合軒數三千軒）

（上）東京工場　敷地四萬坪　建坪一萬一坪
（下）西宮工場　敷地三萬坪　建坪九千坪

第十回 鮮展・記（八）
多田毅三

西洋畫部（三）

鶴田勵氏『雨後の風景』は出來てゐる作品だとは思はれないが、強調されるだけの強靭な素質さが認められるのではないか。

水野勝氏『瓶と果物』においては作者の想念が低迷してゐて感動を生ぜない。作者が感動しない。單に現實的な描寫が目に立つ。

米田剛三氏『午後の鞍山驛』は冷たい冬の淋しい光景の靜寂が、感覺的なる變化に乏しく、そのまゝの冷さを感ぜしめる。點の描寫上にひろがる藝術が、觀察的に解してゐる。繪描上の點としての價値を充分にしてゐる。かげは點を強調する――といふ手法は今日幾百年を經過したる過程であり技術である。色彩中に點を認めずと主張した印象派時代をも經過して今日は再び點を活用することの時代に立ち至つてゐる。點を如何にして必要とし、如何に使用するかに就いては時代的な經過から着目のそれには大變な複雜性を生じてゐると思はれるのである。手際よき氏の作品に對してこの慎重を注意するのである。

能勢眞美氏『靜物』はやはらかさはある。極く初步的な好調さを認むべきか。

野村烈氏『白い花』は輕妙である。パッと來ることにおいては場內第一であるかも知れない。それは新鮮味のたまものである。多岐なる繪畫要素中において色彩の配列といふ一項に秀でる。その者の大膽みな作品であるだけに效果的效果をあげ得てゐるのであらう。描寫に超越してゐる作者を想像することは不可能である。危ふく實況にヒキづられかゝる感がある――といふ解釋は好意的な見方でもあるかも知れない。筆致に對する意識が不統一である。而や花瓶を高調する見方によつて對みてゐるとは見られぬ。その花瓶における效果的統一さを花や葉に質花瓶の姿態さとは構圖の底面の部分は用ひてみない。構圖の底面の部分を浮き上らせてゐる。黑い背景の關係であらうか。

高橋武氏『池のほとりにて』は三木式一九三〇年式に見ゐる。斯くも三木氏に類似することの出來る力を地道に活用して高橋式なる發見を標ばされんことがねがはれる。

青木秀雄氏『風景』は低迷時代の同情が出來る。[illegible]のロート張りは觀賞者に質感を提しない余りにも唐突にして戲劇的存在ではないであらうか。先驗ながら樣式的急迫より、自然に食ひ入つて觀察の觀察といふとの方がずつと確かな現實を與へて行くのではないかと思ふ。心境を征服に深めて觀照に自主するとは夥部の現狀としては可成り大切なとだらうと思ふ。

清水衛氏の作では『ダリヤ』が氏のものらしく見られる『少女とインコ』は『インコと少女』といひたい出來だと思ふ。樣式や筆致に不統一さを感ずる『ダリヤ』は手に入つてゐるだけに氏としてのマンネリズムでもある。研究に乏しいものである

田中秀明氏『春近し』少年の作としてこれ位のものが場中にあるかと思ふ。立派な將來の資格であるといへるのも鮮展においてのことであるかも知れない。それ位鮮展の非態現的認識は淡廣である。鮮展は大いにこの非態現的修練に徹しない以上世界のそれ等とは何のかゝはりもない風船玉の空中遊泳である。何處まで揚つてパンクするのか――。

福岡豐氏『モデルになる』の情趣作、福岡氏の作風は前回まで誠に健かであつた。氏の[illegible]さ人なつゝこさは人も知るものであつた。然し今回の變貌が果して福岡氏のよい轉向を意味するか、詩文的效果の要素である『モデルになる』といふ題材が、果して今日の一線的思潮に眞劍さに同價の同感を捉え得るか。ロマンチックな趣味性の批判が微妙なる感興味と感じさせないか。思ひつきではあり得るがより多量な繪畫的要素は他に存在しはしないか。色彩的には作者は何時も制限し合ふ手法を用ひてみた。色彩の主情的話題を無視してゐた。回避してゐたとも見られる。その色彩的な消極主義が今回の出品作にはいよく露骨である。畫家が如何に色彩を沈潛させたところでそれは表現的發音の密室においてである。他の材料においてなされる新鮮な消極的色彩法は、ひとり洋畫、油繪においてのみ忌避する條件ではあるまい。如何に導く如何に導くともその色彩の表示するところの作者による表現は必ず明確に意志づけられてをらなければならぬことは勿論であらう

美術講習會 會員をつのる

春陽會の元老として、又本邦洋畫壇の重鎭、而かも美育界に於ける第一人者、山本鼎氏を招聘して左の通り美術講習會を開催いたします

一、期間 六月十三日(土)、十四日(日)、十五日(月)の三日間(時間割は別に定む)

二、會場 京城師範學校講堂

三、講師 春陽會會員 日本農民美術研究會長 山本鼎氏

同補助 石黒義保氏、佐藤九二男氏、山吉守氏、福田豐吉氏、松崎嘉榮子氏

四、講習要項

1、講話 イ、一般美術に關する所見 ロ、美術教育に關する研究 ハ、農民美術に關する研究指導

2、實技指導 イ、普通教育の描畫材料を主とするもの ロ、專門的描畫材料を主とするもの

五、會員 教育者、一般同好者(男女を論ぜず)

六、會費 貳圓五拾錢

七、申込方法及期限 會費を添へて六月八日迄本社美術講習會係宛

八、準備 實習用具は各自持參されたし(但し價格一圓五十錢の給具附屬品)

主催 京城日報社

後援 朝鮮教育會 京畿道教育會 京城府教育會

高木友三郎氏著『世界景氣は日本から』を讀む
板垣貞夫

額面が好況、景氣回復を傳へられながら一九三〇年は、大體において後を絶ち行つて見ない謂ふところの『世界恐慌』の一年を終へた。

景氣論は資本主義經濟においてのみ肯定さるべきものであることはいふまでもないのであるが、資本主義自體が、もし沒落過程を辿りつゝあり、沒落の危機が漸く迫るを告げてゐる場合においても、猶ほ景氣論が成り立ち得るものか、景氣論は資本主義經濟である限りこの前提しやうとしてゐる資本主義經濟が、經濟を統制するための何れだけの力を有し、景氣不況への死物狂ひの努力が如何程の效果をも得るものかは充分考へなければならぬものであらう。

本書は著者も卷頭に言つてゐるやうに、一九三〇年の世界恐慌を數字的に示したものではあるが、殆んど現狀を描きと表示したにとまらず所々に著者の見解が加へられ、わが國の[illegible]が喚起して現れるものが尠少ではない。著者によれば、一九三〇年の恐慌の跡を辿れば、未だ回復には脱戰時代から回復時代へ轉入した痕跡が見えないが、この中にあつて日本のみは傾向に應入れを終へたやうだといふ。そこで世界恐慌後の景氣回復は、日本から現はれはじめる可能力が強い。『世界景氣は日本から』である所以もそこにあるのであらう。

著者が、かういふ結論に到達するためには、いはゆる一九三〇年恐慌を數字的に研究したものであることはもちろんだが、一面又資本主義社會の特質性をも默々として解決したものではあるまいか。

それにも拘らず著者は次の如くわれわれに教へてゐる

『第一九一四――一八年の世界戰爭そのものが帝國主義的對立の結果であり、その對立は資本主義發達の矛盾頂點に達せる經濟的發展であるからして、資本主義が沒落過程には入つたのは當然であらう

戰後資本主義沒落過程を見るに大別して左の三期にわかたれる 第一期は大戰直後から一九二四年のドイツ賠償問題の合理的解決といはれるドーズ案の成立までであつて、第二期はその後、歐洲の經濟的並びに政治的安定により、アメリカ資本の輸入から、合理化の音頭と共に資本主義の相對的安定を齎した時代である。そして現在は合理化のために、却つて生產過剩と失業者を見るに至りて、購買力の減少となり、ついに世界恐慌を見るに至つたもので、即ち第三期である。（一五九―一六〇頁）

かくて著者は、これが解説を試みし、進んで一九二九年秋のアメリカの株式大暴落に波及して後、世界的景氣は、見るに堪へず、いふに忍びず。それは正しく沒落の谷間から沒落の谷間へと下だり行くではないか。（一六八頁）

と結んでゐる。更に節を新たにして

かうして現在の資本主義は第三期に入つた。それは合理化運動の矛盾擴大のあらはれであり、同時に資本主義社會の危機要素が一層明瞭してきたものといへる。（一六八頁）

とも斷じてゐる。しかして又著者には

『今見る世界は、たゞ國際的にみゝく生產過剩の跡は顯然たるものあり、これ等の數字だけを眺めると、世界のどこにも光明を認むる能はざるも、他方、累積せる通貨の資本主義的自動作用と相殺作用は、雨雲の下にふき出づる芽の如く、世界恐慌に反撥せんとしつゝあることは見逃がせない（一一頁）

資本主義社會の沒落を、日のあたり描きつゝある論者は則として、苟くも資本主義社會の存在を信ずるかぎり、その限りにおいて景氣・不景氣も認めなければならぬ（一一頁）

と前提して、景氣の循環論に觸れてあるまではいゝとして、シュムペーター、ザリートマンらの唱道に和して現階段は不景氣の最後の過渡期にあるものと斷じてゐる。そして一八七〇年後の不況が、一八九五年ころまで續き、そこで再び金融資の增加や、電氣時代に作ふ新生產要因の取換へ時期に入り、以て、歐洲大戰へと景氣上昇期をつくるに至つたと同じく今後の沈衰も、何か條ほどの有力なるモメントが發生しない限り、その轉換は容易でないかも知れぬ（一五頁）

とも教へられた。要言すれば

1、資本主義社會の自動自衛作用によつて、相當の下にふき出づる芽のやうに世界恐慌に反撥しやうとしてゐる

2、現階段は不景氣の最後期にあつて、條ほど有力なモメントが出て來なければ、景氣の轉換が望めない（著者はこのモメントの何ものであるかは知らして呉れない）

3、資本主義社會は正しく沒落過程に入り、その危機は緊迫してゐる

これ等の要言が如何にして聯絡づけられるかは私は知らない。それは著者が更めて說明して呉れるものかも知れない。

ともあれ、混迷の、資本主義社會沒落期の、そして『資本主義社會』の沒落を目のあたり描きつゝある論者は則としていやしくも資本主義社會の存在を信ずるかぎりにおける不景氣の長期化にありて日本だけが輝かしく躍ることが出來るといふ そして今年の日本の財界は珍しく樂觀を許ふるものがあるといふのである。最後に、ロシアの五ケ年計畫は、工業化の完成までは、日本はこれがために脅威を受けるどころか、却て建設資本の貸に大衆の製品に對する購買力の增進から利益を受けることが多い、といふことは一面の觀察であらう。對露經濟關係についての問題だ。兩國が生死まで爭ふほどの事ではない（一七〇頁）といふのは『兩國の生死を賭する』ことに重點を置いたものではあらうが、所論少しく行き過ぎたかの觀がないでもない。

近時、いはゆる世界經濟研究が非常に盛んになつて來た。そして世のほとんどすべての人々がこれに關心を持つやうになつたことは、現社會生活にその因するところあるためであらうことは言ふまでもないが、それだけに本書のやうに手際に世界經濟の一般動向を教へて呉れるもの、出ることは喜ばしい。本書は法政大學世界經濟パンフレットの第二輯で『世界經濟』の姉妹刊行物であり世界經濟と日本財界との關係を扱つたものである。四六判二〇三頁（定價五十錢）東京市神田區神保町一同文館發行

財界を牛耳る人々
報知新聞經濟部編

わが財界も一九三〇年世界恐慌中の大混亂の中にあつてはいやが應でも混迷の局面を經なければならなかつた。それがひとり財界ではなく、經濟の局々に至るまで顯在の動きが見出され、第二期に入つた資本主義經濟機構は極度の經營さを辿つて死力をつくしたことは事新しくいふまでもない。かうした機構の中に、指導的役割を背負つて、財界の樞軸に跪り、或は跪らせる人々について、最近の經濟界から論的に語つた[illegible]が不足である。內容はシンヂケート銀行團、東京株式取引所、電力界の事業と經營、財閥關係の經理、經營統制の結構を、經濟界の要人を各方面に分類して、いふところの經濟機構、經營部に食ひ込んである資本家の快調であり、財界裏面の觀察づけられた機構と人と各個の上に拘擁して措かないものである。（四六判布製二七四頁（定價一圓五十錢）東京[illegible]發行）

代數學演習
大上茂喬著

著者は佐賀高校教授としての經驗から現行高等專門學校程度の代數學のあらゆる種類の問題を、簡易から難へと遺漏なく網羅し、極めて少數の精選した基本定理によつて、直截簡明に、しかも極めて嚴密に解說し、且つ代表的な各種程度に參考書との問題對照表を添付し、高等專門諸學校受驗者及び一般數學研究者にとつて、時間と勞力とを節約し研究方法を合理化しやうと目指して編んだものが本書であり、同じ著者の『微分學演習』『積分學演習』の姉妹篇として世に問うた好著である。菊判布製四二五頁（定價四圓）東京市小石川區水道端二の一〇文明社發行

山縣五十雄氏 熊本謙二郎氏 共編『英米近代文學叢書』に就て
手島生

今、春陽堂が我が英文學界の耆宿山縣五十雄、熊本謙二郎の兩氏を編輯代表者とし、新進氣鋭の諸家を譯者としてわれ等の思想生活に最も緊密な近代および現代の英米諸作家の代表作品を撰んで『英米近代文學叢書』の刊行を企圖してゐることはまことに意義深く價値多い試みであるといへる。

◇

[illegible]潮に浸潤する趣味と興味を持つなら、エロチイクでもグロテスクでも、獵奇的でも尖鋭的でもよい しかし複雜な現代の環境から遁して嚴密な道德以外の何ものをも求め得やう。狂暴をきはめた不協和論調は、われ等の感覺をいたづらに刺戟して終らう。カメレオンの如く變轉する進步國粹はわれ等の國粹をひたすら混亂へと導く。

◇

かうした環境に包まれて土地と民族のそれ自體の力で築き上げた文學を求めやうとする脊硬を必ずしもリアクショナリーと難じ去るべきではない。

新らしき思潮が安價にけぶる陽炎の如く深く果敢ないものなら、それは砂上に建てられた樓閣にすぎない。われ等は今や土の底深く基石を置いた藝術と文學とをレトロスペクテイブする必要に迫られてゐる

◇

英米文學は英國文學思潮中、最も近い處に親しく、民族自體の文化として、力強く大地を踏みしめつゝ、今日に步んできた。それは華かさを持たぬ代り人性を豐饒ならしむる深度と普遍的なる眞實性を持つてゐる。そしてそれはまたアングロサクソン民族の表徵でもある。過去においては人間の文化、思想、心性の上にアングロサクソニズムが無限の影響と感化とを與へた如くそれは明日の日も人類の心に確かなる光と熱と力を一層齎すであらう。

◇

本叢書は第一輯として全二十四卷を收載し、趣味一系列、英米短篇小說集等をはじめとしてラスキン、ハーディ、スブシン、小泉八雲、ワイルド、ショーン、コンラツド、キプリング、ガーディナー、ゴルスウアズイ、ベンネット、ローレンス、ハックスレイ等々近代現代の文學的代表作品は完膚なく網羅されてゐる。原文を對照せる譯ばかりでない。ただにそれら詳細なる註譯とは彼等の持つ優れた文化と藝術の眞髓を語學未熟のわれ等に遺憾なく攝取せしむるに足るものがある。多くの人々はかつて觀賞文學の砂礫を嚙むに似た味氣なさを痛感したであらう。外國文學の眞味が原語をはなれて觀賞し得ないと知つても自分の持つ語學の貧困を徒らにかこつたであらう。

今このシリーズの示現は英文學探究に關するすべてのデスターバンスをこれ等の人々のために芟除するであらう。

◇

私は今、こゝに近代現代の新らし

日本建國物語
中田千畝著

著者は卷頭に際して『友人數人相會する際など、私はよく皇紀何年かと聞いて見ますが、誰もこれに答へてくれる人はないのであります。先年朝鮮新聞が大學卒業生の入社試驗を行ひました際、私は試驗委員の一人として皇紀何年かといふ問題を提出いたしたのでありましたが、五百餘人の受驗生中これに答へ得たものは實に數人にすぎなかつたのでありました』といひ『建國何年かも知らない位ですから、日本建國の神話を知るものは、ごく少數しかないやうであります……日本及び日本人の光輝は、建國三千年の歷史とともにあり、萬世一系の皇統と、永遠不易の愛國精神とによつてのみ燦然と世界に闊步するのでありまして……』といつた考へを以て建國史を編述するもので、今日の多い結果は若い人々の思想より實に憂慮すべき思想傾向を如實に見せてゐるのである』ともいひ『私どもはよく路上街頭において、いまだいたいけなる幼童が、卑俗耳を蔽はざるを得ない流行歌を高唱してゐるのに眉を顰めて、深く慨嘆するのでありますが、最近のニュースは、東京市某女子師範學校附屬小學校の兒童數十名が『君が代』の歌を忘れ『雲にそびゆる高千穗の』の歌を忘れて、呪ふべき革命歌を高唱しながら、大道を闊步したと報じてゐるのであります……』ともいつてゐる。その熱々火のやうな精神意識の稀念をもつて、幼童のために正しい建國の物語を聞かさうと書いたのが本書である。著者も希望するやうに[illegible]に一本を[illegible]るものである。東京市麴町三丁目末出版社發行四六判四四三頁（定價一圓五十錢）

角界話の種

◇…相撲がメッキリ世間の人氣を呼んで來た折柄、講談倶樂部はその六月號に『相撲大講談會』といふ大讀物をのせてゐる

◇…變つてゐるのは[illegible]れて、國技館の御宗道として角通の間に高い酒井忠正伯や[illegible]氏を初め

◇…明治初年の大關綾瀨川の息子と生れ角界の角力通に名聲を馳せた[illegible]氏もあれば、往年角力スケッチで好評を博した錦織與兵衞氏、さては松内アナウンサー君も列席してゐるといつた顏揃

◇…そこへ以て更に、入間川（元の名行司）谷川（元の太刀光）錦島（元の常陸岩）鳴戸（元の大錦花）といつた立入の前をも交へ天下の角通十數人が一堂に集つたところは正に天下の壯觀である

◇…角力は體力が勝つと觸くなるかどうか、或は名勝負の思ひ出話、相撲ファンの話、大物取ひの話、親傍の話、現在の新進力士と名關力士の話等々、これらはホンの一部に過ぎない話題豐富、相撲隨興の近頃興味の大讀物ではある

小兒衛生 愛兒の健康法
小兒科・醫學博士 中島正德 D…62

これから、夏になりますと、お子樣は、特に、胃腸を毀し易いものです。それですから、病弱な子供には特に御母さんの御注意こそ必要！

◇ 食物を制限したり、其の他色々の方法で、健康に注意する方法もありますが、子供時代には、矢張りノビノビとさしてやり度いものですから、そんな消極的な手段ばかりでなく積極的に、健康增進を計つてやり度いと思ひます。

◇ 此の意味に於て、良き滋養劑を與へてやり度いものです。それには、[illegible]してゐるもの〳〵などりこの一は優れた成分を持つ[illegible]、健康兒にも好適のものです。

◇ 毎日のおやつ代り、遊び疲れて喉が渴いた時などに、一杯のどりこのを與へることは、單に渴をいやすばかりでなく、其の[illegible]の働きを盛にし、健康兒の營養劑として理想的のものです……。

小資本で出來る藥店 副業によく 內職によし

「ミツワ家庭藥」の直接販賣店は、わづか二十圓內外の資本で、立派に商賣が出來ます。資本が大きければ利益率も大きくなりますが、店舖無しでも結構出來ます。商品は我國に唯一の、醫學博士小泉勘吉[?]氏の製造監督されたもので、種類が三十二方、まづ大概の病氣に間に合ひます。まづ規定を御請求下さい。いろ〳〵特典もあります。

小資本で誰にも出來る『ミツワ家庭藥ステイション規定』申込次第進呈

ミツワ石鹼本舖 丸見屋商店 ミツワ家庭藥ステイション部 東京市下谷區二長町 營業所 振替東京七一〇・電話下谷(83)一一〇一 4.53

信仰と修養

一、キリスト教の諸書籍を準備して御貸與いたします。

一、本會へ御入會の方に毎週『京城新生』を御送りいたします

本文面の書籍目錄はお申越し次第御送りいたします。

京城[illegible]（ケール氏邸）

京城新生會

美味滋養の強壯飲料

◎ミツワ人參葡萄酒

第一回化學工業博覽會銀牌受領 東京博覽會優良國產賞牌受領

香味高潔淸和滋養豐富 強壯增進興奮作用優秀

定價一壜 金二圓廿錢（內地以外は別に送料を加ふ）

ミツワ人參葡萄酒は、科學的研究を經て人參を、特殊の操作に依り、[illegible]朝鮮人參の精を、最上の天然葡萄酒に配合した、無比の天然滋養葡萄酒たるものにして、味極めてよき滋養無比の強壯飲料なり。

▼如斯人は營養補給の目的を以て強壯料として◎ミツワ人參葡萄酒を用ひらるべし▲

一、精神や筋骨の疲勞を早く恢復したい人 一、產後や病後の衰弱を速に恢復したい人 一、病苦や不快の感覺を忘れたい人 一、食慾を進ませたい人 一、消化を良くし、榮養を增したい人 一、精神を爽快にしたい人 一、體力を增し、元氣を強壯にしたい人

一、精力が減り元氣の無い人 一、延命長壽を願ふ人 一、生來虛弱な人 一、身體の衰へ付けて居る人 一、貧血して居る人 一、手足や腰が冷えて眠付ぬ人 一、些細の事を氣にかける人

一、悲しい事も無いに泣きたい人 一、悲觀して厭世的になる人 一、神經衰弱々とする人 一、時々氣を失ふ人 一、神經衰弱に罹つて居る人 一、ヒステリー、俗に謂ふ血の道に襲はれて居る人

代理店 賣藥店・和洋酒食料品店・雜貨店

◎ミツワ石鹼本舖（東京市下谷區二長町營業所 振替東京七一〇番 電話下谷(83)一一〇一五）丸見屋商店

大阪市東區高麗橋 松下商店 朝鮮釜山榮町一丁目二十七番地 福榮商會

萬一御近所に品切れの節は本舖より直送す 郵稅代用三圓以下よろし 5.54

にきびとり 美顔水

御家庭には是非常備せられたき皮膚衞生藥

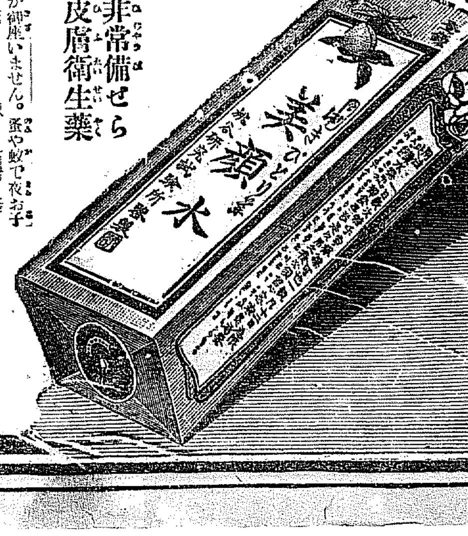

(一)ニキビ、吹出物――婦人は固より男子方でも、ニキビや吹出物の多いのは見よいもので御座いませんが、この藥は頑固なニキビや吹出物にも確かな效能がありますので信用を博して居ります。

(二)蚤、蚊、南京虫――その他毒のある虫にさゝれた時、この藥を附けますと、不愉快な痛さや痒さが止まり、さゝれた跡が腫物などになる事が御座いません。蚤や蚊で夜お子方のムヅかる時など、この上ない重寶な事がおわかりになります。

(三)皮膚を美しくす――斯ういふ藥ですから、常用すればニキビ吹出物を防ぐは勿論、皮膚は次第に磨きこんだ樣に綺麗になり、顏の美しさを增しますので、心ある御家庭には常備せられて居ります。

發賣元（東京・大阪）桃谷順天館

無料大阪神戸見學旅行入學生の特典

公認 自動車運轉士養成

設立認可 朝鮮自動車研究所

規則一部進呈 郵券入用 [illegible]

入院設備 胃腸 氣管支 肋膜 専診 午前中 往診 午後より

京城本町一丁目（電本二二三番）[illegible]

鈴木醫院

資本金參千萬圓

株式會社 朝鮮殖產銀行

京城府南大門通二丁目

頭取 有賀光豐

支店及派出所

[illegible]

初夏にたゞろ舞姫…(4)

人生の舞臺は移る 更生の彼女の行手は？

過去の生活を清算した プロ舞踊に精進の 崔承喜

舞踊のパブロバと騒はれた崔承喜嬢が彼らん多き彼女の獨身時代の一切を清算して自前の一青年安漠君と新生の生活に入つた、結婚後の彼女は更に舞踊に精進するか、それとも一人の主婦として終るか朝鮮少きこの地に愉快なる新の稀きを提供した

×

石井小浪は多年の相手たる石井漠と別れて結婚生活に投じて以來かげからすれたといふ。原せい子は高田雅夫との生活後間に一跤の鋤きを來し、彼なき後は松竹座にたてこもり一派をひきい帥すばらしき躍進を示す事たらうと噂されてゐる昨今、彼女安夫人こと崔承喜の將來に深き注意がなげられるのは當然なことであらう

×

恩師石井漠の手もとをはなれ故國朝鮮の地に研究所を設けた崔承喜は爾後一年とたゝざる間早くも彼女のイデオロギーに一大轉換を示した從來の彼女等の舞踊の藝術があまりにブルヂョアの享樂のみに偏して居るに憤然起つた彼女は、更生の道としてその藝術を朝鮮全プロ大衆の中に見出すと語つた、時代の流行として大向を唸らす題匠ではあるが、一派を評容してゆくに果してこれで成算がたつのだらうか

×

かつては天勝一座の明星として鳴いてみた裴龜子がその脱出からの過去六ヶ年の經過こそ崔承喜にとつてよき手本であらう

×

石井漠を慕つて彼のもとに走り、苦樂の一年間を經へ、漠とともにわれらの前で可れんな『セレナーデ』を踊つた崔承喜は四星霜を經て卅一年の春は朗かに一派をひきいてゐる、メリーゴーランドのやうに移る人の世、彼女の人生こそ明暗交錯する舞臺で行はれる事か？（寫眞は崔承喜孃の舞踊）

五・三〇を前にして 暴動隊の大檢擧

間島總領事館警察當局 總出動で大活動

【間島電報】五、三〇暴動隊が龍井市内に潜伏したとのことで總領事館警察署では數日前より總出動の物々しさで警戒中のところ、廿九日未明に市内李京燮方を包圍し共産黨暴動隊幹部四名を檢擧すると同時に、かねて同家の土堀に隱して置いた爆彈二個ピストル一挺を押收したが、廿八日まで檢擧したものは六十余名に達した

局子街に不穩ビラ撒布

【間島電報】廿八日夜局子街市内にはかねて潜伏中の共産黨暴動隊が不穩文多数を撒布したので嚴重警戒中である

學生機の歡迎準備成る

けふ午後五時頃 汝矣島に着陸

廿九日廣東を出發した訪大學生機は、村縣栗次郎氏、敦賀堀川東大郎氏操縦の訪歐學生機は大阪一泊の上三十日午前大阪木津川飛行場を出發京城へ向け、同日午後五時頃汝矣島飛行場へ到着の豫定であるが、京城では府内各專門學校學生代表約三百名が汝矣島へ出迎へて盛んな歡迎をすると共に、更に代表者六名が飛行機に同乘して水原まで出迎へて法政校を歡迎する事となつてゐる、同機は京城一泊の上卅一日午前五時京城出發、我が國飛行機の新記録を作れて滿洲へ向ふ豫定である

大阪着

【大阪電報】訪歐學生機青年日本號は廿九日午後三時三十七分大阪に無事着陸した

無給油滯空 世界新記録

【ジャクソンヴイル廿八日發電】ウオルター・リース、ソレデリツク・ブロッシー兩氏は去る二十五日無給油滯空飛行のためデイーゼル發動機附ベランカ機を操縦飛行繼續中のところ、滯空八十四時間十分の世界新記録を作り本月七時二十分着陸した。

二青年學徒 醫學博士になる

杉原藥理學教室から

京城帝大醫學部杉原藥理學教室から二名の新醫學博士が生れた、その一人は文穆圭氏と近藤東一郎氏の二人で過日同帝大醫學部教授會を通過したものである

文穆圭氏 文穆圭（三五）氏は京城府出身の人で中央高普を中途退學し東京中學校卒業後二高を經て京都帝大醫學部を大正十五年に卒業し城大杉井外科助手に任ぜられ、昭和三年城大大學院學生となり杉原藥理學教室にて藥物學を研究し本年四月に道立醫院外科主任に任ぜられ今日に及ぶ、主論文は『一生體内脂肪の酸化に及ぼすエーテル』『クロロフオルム』麻醉の影響に就て（獨文）參考論文六篇で五月廿九日京都帝大醫學部教授會を通過した、論文は世界的のもので學術の參考になるものである

近藤東一郎氏 京城帝大醫學部杉原藥理學教室にて藥物學を研究してゐる近藤東一郎氏は三十歳の青年學徒で長崎縣多可郡の人である、昭和二年京都帝大醫學部を卒業醫院松尾内科に勤務、昭和二年七月京城帝大醫學部杉原藥理教室に來た人である、主論文は『サポニン』…の知見追補（獨文）はか十篇で五月十八日京都帝大醫學部教授會を通過した

文夫人も醫者

文穆圭氏の夫人鄭文英氏（二七）は府内授恩洞九二に進誠醫院（小兒科婦人科）を開業中であるが、同…

山中先生表彰式

きのふ日の出小學校に於て

日の出小學校の十箇年勤續山中千代松先生表彰式は、三百餘名の來賓父兄の出席を見て、二十九日午後四時半から同校講堂に盛大に擧行された、京城日報社長から開會の辭、會務の報告、新校長の紹介があり小阪校長立つて挨拶を述べ、松原理事から山中訓導に表彰状と記念品（金時計）を添へて贈呈し、大山理事長、菲協贊校長の祝辭があり、同五時半閉會した（寫眞は表彰された山中先生）

百貨店の店員も戸外へ

軟式野球リーグ生る 六月二日に發會式

デパートの青年店員達が春のスポーツを外にして蒼白い顔で勤務してゐるのを如何にかして健康な朗々とした気分にさせたいと三越松田支店長發起、平田商服店主、丁子屋鈴木支配人が寄々協議し、京城グラウンド名物男土屋メガホン氏の斡旋の下に、今回三大デパート軟式野球リーグが生れた、來る六月二日の朝六時に京中グラウンドでその發會式がある、當日は大チームなみに三チームの入場式あり、次で武者京電庶務の始球式後直ちにゲームに移る、早起競争のため男の店員や女の員子達が各々應援隊を大々的に組織して黄色い聲を張り上げて聲援に努める、ゲームは七時半になれば即刻ドロンゲーム、直に平常の勤務の準備に取りかゝる

各デパート相互に二回戰を試み六月一杯で終了の豫定で、優勝チームには三店の首腦者の寄贈した優勝旗と武者京電局務より優勝盃が授けられる、三越は末濱氏、平田は鍵氏、丁子屋は平岡氏がキャプテンとなつて目下朝より猛練習を續け當日に備へてゐる

不良團逮捕に

龍山署の活躍

【仁川發】廿八日龍山警察署では勝利の刑事七名を仁川に派し、仁川…

百萬長者のお家乘取り

悪ブローカーらの 詐欺事件暴露す

元韓國政府時代の國務大臣で百萬長者、故韓圭卨氏の長男府内長橋町六三韓高鎬（三こ）にかゝる數萬圓の詐欺被害事件のお家乘取事件があつた

×

約一ヶ月に亘り京城地方法院検事局福田檢事の指揮により府内西大門署高等係では全南海南郡…長者本籍全南海南郡賢山面牛項里住所府内貫鐵洞一四九李相鎬（四こ）および笠井町二七一沈裕求（三もの）兩名を留置して嚴重な取調べを行つてゐたが廿八日漸く取調べも一段落を告げ前記二名は送局され、其他これに關連した共犯陳昌洙は既に逮捕され目下留置取調べ中であるが事件の内容は左の如くである

×

去る大正十三年頃七月頃であつた被害者である韓高鎬は遊蕩に身を持ち崩し、親からは勘當を受けてそのつまりは俺に消してゐると知つた李相鎬は彼の素性を知り悪ブローカー金駿鎬（昭和二年頃死亡）を紹介し韓の詐欺計畫二千圓に對して九百圓の高利を天引して同人に貸しつけ、更に同年一月同額の金を融通したが當時韓は情婦のため如何なる條件にも甘んずべきいはゆる花より團子式の状態におかれてゐたためこれを知悉せる金駿鎬のカバンの中には常に同人の記名捺印ある約束手形を用意してゐた、そのために彼の負債はいつしか借りた額面より倍加して二萬三千圓に達つてゐたが若殿樣である韓本人はこれに少しも気づかず韓は更に李から三萬五千圓を融通されるといふ金の計畫にのつて自己名義の高陽郡下所在の土地百九十余町（時價賣値二十數萬圓）の土地目録を李に示してこれを元萬八千六百圓に見つもつて五枚の手形に分つて振り出すこととしてまだその借財を見ないうちに韓は右の書類を殘して右の土地目録用紙に印を押捺せる白紙の權利證書、これに要する登記申請の委任状、賣渡契約書等の一切を李に手交した

然るに李等はその後韓より三萬五千圓の融通方を再三催促されるに拘らず右郡無那に日時を經過した、やがて金が死亡するや李は好機逸すべからずとして昭和二年五月己が契約の不備を巧くまで移して大膽にも權利を詐取した…

この事件を申請して京城地方法院に支拂命令を申請したのであつたが韓は恰も不在中で異議申立ての機會を得ず取れ李の申請は確定した

×

この事件を見るや彼はこの支拂命令を唯一の材料として韓を詐欺して遂に詐欺の目的を達成したもので共犯沈裕求は彼の嫉妬であることも判明したな目下取調べ中の共犯陳昌洙は李の味方をして詐欺の遂行に重要な役割を演じたものと見られ事件は寧ろ檢事局に移つてからその内容は暴露される模樣であり司直の手に暴るまでには成り行きが行はれてゐると謂はれてゐる

大村局長と會見し 五項目の要求を提出

きのふ五月會代表者の會見 解散事情を各支部に通報

鐵道五月會の解散委員會は二十九日午後一時から開催し解散後の善後策につき協議をとげ解散の條件として
一、加俸の現率確保
一、昇給を遲らせざること
一、將來積極的に人員整理を行はざること
など五項目をあげてこれを要望事項として十余名の代表委員は午後一時半から大村局長と會見し解散を報告、諒解を求むると同時に右事項を要望するところあり、之に對して大村局長は
一、五月會は終始その態度をあやまらず今日茲に無事解散するに至つたことは誠に機宜の處置である、今後意を安んじて一層職務に精勵されたい
旨一席の挨拶をなし要望に對しては最善をつくして希望に副ふべく力めるとの誠意を披瀝したので委員も之に滿足して同五時會見を終つて散會したが、なほ解散の四項の外に…により全從かくされた經緯は遂に手段をあげて聲明書を作成し二十日各團體に發表することになつてゐる、なほ各支部に對してもなほちに解散の旨を通報した

周旋詐欺

女を巧みに欺し 多額の金員を横領

本町署司法林、奥の兩刑事は廿八日若草町某所から五十二三歳の男を引致し取調べ中である、右は平壤生れ、咸南咸興府東陽里に籍を有し…女を周旋すると稱し多額の金を詐欺横領費消してゐたもので、被害者の中には、…周旋を賴むといつて京城明治町トキ…

昌慶苑の芍藥

切花の分讓

昌慶苑内の事務所前庭に今を盛りと咲きそつてゐる芍藥はその種類も百餘種におよび觀覽者も一入多いが、中には切花に申し出づる者も相當あり事務所にて極力これに應ずべく安價に分讓する事となつた

踏切で衝突

二十九日午後一時廿分頃府内京町踏切で龍山發と京城行同寄車ガソリンカー一〇五一號と京町三輪組トラックと衝突ガソリンカーはパイロットを折り自動車はスレンダーを折つたが、幸ひ兩方とも死傷がなかつた

體育聯盟の庭球戰

朝鮮總督府門學校體育聯盟ではけふ午後一時からとあす午前十時からの二回にわたり京城運動場で第六回聯盟庭球大會を開く由

來る十日は時の記念日

京城府のいろんな催し

來る十日は時の記念日であるから京城府では例年通り時の尊重を高唱するため、當日は先づ府關係の各學校で時に關する講話その他を行ふ外、當日は午前六時、正午、午後六時の三回にわたつてサイレンを鳴らし、一般府民に時の觀念を吹き込む外、當日は宣傳立看板を府内各所に立てる事となつてゐる、なほ京城時計貴金屬商組合では各店頭に時に關する宣傳的意匠をなす外適當な催しがある等

氏は吉岡彌生女史の愛弟子で東京女子醫專を卒業、大正十一年七月内務大臣より醫師の免許を受けその後京都帝大附屬醫院婦人科にて研究し、主人の文氏は同大學の學生として通學してゐたといふエピソードがある

川署の應援の下に府内一齊にわたつて何事か活躍中であるが、聞くところによれば二三ヶ月以前から京畿を股に強竊盜を働いた不良團一味が仁川府内に侵入した形跡をみとめ、これが逮捕に向つたものらしい

三罪名の下に公判に回附

元商工會議所の副書記の 詐欺、横領、偽造

十一年間に亘つて詐欺横領の下に十數萬圓の公金費消をなした元商工會議所副書記長李仁用（四こ）にかゝる横領事件は去る一月本町署に檢擧以來京城地方法院吉川檢事の下に取調べ中であつたが檢事局送延で取調べの結果總額十萬六千圓の公金費消を取調べた、ほかに三萬圓程に文書僞造、詐欺の兩犯罪をなしてゐることが判明し、廿九日吉川豫審判事は横領、詐欺、文書僞造の三罪名の下に豫審終結を告げ直ちに京城地方法院の公判に回附した

無錢飲食四人組

狂言喧嘩で大暴れ 東大門署に突出さる

府内觀水洞東洋旅館止宿、崔甲命（三こ）および桂洞中央自動車部講習生許鐘（三こ）外二名は二十八日午後五時頃韓部勞働者金山洙外二名の妓生を打連れて東小門外貞陵里興天寺に遊興を試み同地飲食店朝鮮料理店で酒食を命じ、三十八圓餘の散財をなしたが、さて勘定となつたが四人とも懷中無一文と判り、支拂に窮した揚句一策を案じて前記四名が喧嘩をはじめ徳利、膳子を破壞して暴行を働き未勘定のまゝ何れへか逃走した。漸くと同日によつて二十八日東大門署に無錢飲食の廉で突き出された

の余命に當る鳥飼葉田翁（八十一歳）は廿八日社會教化の志を以て同氏經營の「麻雀二面」等謝責賀の「通一天地」を京城府社會事業紹介所へ寄附方申出があつたので同所ではその好意を謝し、一面は府社會課へ、一面は同所で掛ける事とした

兒玉翁の寄贈

日下龍山の龍光寺に滯在中の國文學界の大家、兒玉…

太平洋號

淋代に到着 けふ壯途に

【青森電報】アッシュ中尉のパシフイック號は午後三時四十四分淋代に到着した、ガソリン燃料一千二十ガロンを積込み三十日午前八時太平洋無着陸飛行の壯途につく筈である

鍾路の放火

遂に無罪となる 何等證據なしとて 檢事は控訴の模樣

昨年十月九日と本年二月六日の二回に亘つて鍾路二丁目十一番地の朝鮮洋服店に放火し五千圓の保險金を詐取せんとした鍾路二丁目洋品雜貨商張□□にかゝる放火事件は先に豫審判事より懲役五年を求刑されてゐたが廿九日山下裁判長の事實審理の結果『犯罪を證明すべき何等證據なし』との理由の下に無罪判決を言渡された。なほ檢事は直に控訴するものと見られてゐる

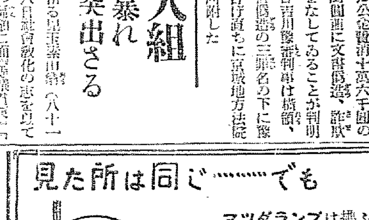

アメリカ二勝

デ盃米ソーン

【ワシントン廿八日發電】デ杯戰アメリカゾーン決勝戰は本日當地に擧行、アメリカ側先づシングルスに二勝した

ウッド（米）6—2 6—1 6—4 ボイド（アルゼンチン）
シールズ（米）6—2 6—2 3—6 ロブソン（アルゼンチン）

廿六計賭博の胴元逮捕

さきに二十餘名檢擧された三十六計賭博の胴元が行方を晦ましたので捜査中の處、二十九日本町署李等部補に捕へられた。住所不定の支那人金國一（三七）とて太平通りで捕へられた三十六計の頭父でその常習犯であることが判つた

女中に住み込まぜ賠償理主に一千二百圓の損害をかけた他三月十日初音町飲食店タルマ屋飯田セキと月名子セツに對しても同じく安東縣から女を周旋してやると六十圓と三十圓を横領せ…

門鐵現業員釋放さる

【東京電報】鐵道省の減俸反對運動の先端に立つた門鐵現業員二十數名は二十八日檢束されたので二十九日門司會館に參集した上陸便の途に就いた

英印連絡の短時間飛行

【ライム廿八日發電】英國飛行家ジョン・グリーア氏は二十八日印度から當地飛行場へ單身飛來した、カラチ出發以來僅四日半で英印連絡短時間飛行の新記録である

金剛山の探勝

萬國觀光の大ジャパン・ツーリストビューローでは世界の名山内、外金剛山の探勝客を勸誘するため、一萬二千圓の…旅行團を募集することになつた。會費は五十圓で汽車二等（寢臺附）ホテルその他全部一等待遇といふのであるから案外安い費用である。この機會を利用して新緑の金剛山を探勝されることを一般にお勸めする、日程左の通り

六月三日午後一、四五京城驛發▲同日午後九、〇〇長安寺着長安寺ホテル投宿▲六月四日午前八、〇〇長安寺ホテル發—萬瀑洞—摩訶衍—白雲臺—長安寺着、長安寺ホテル宿泊▲六月五日午前八、〇〇自動車にてホテル發—溫井里ホテル着、それより徒歩約三里溫井里ホテルに至り溫井里ホテル泊▲六月六日午前八、〇〇ホテル發—神溪寺—玉流洞—九龍淵—溫井里着溫井里ホテル宿泊▲六月七日午前八、〇〇溫井里ホテル發自動車にて海金剛往復溫井里ホテル發午後五、二〇鐵原發後一〇、一〇安邊着、四二〇（臥台利用）▲六月八日午前七、一五京城驛着

ピ教授に叙勳

【ブラッセル廿八日發電】白耳義皇帝はピッカルド教授にレオポルド勳章を、助手キップフエル氏にグリアゾン氏は第二十二號の勳章を與へられた

減俸反對の紛呼に疲れて一休みし

てゐた某お役所の机上に配達された川柳一つ二つ讀人知らず▲加俸とは腰て待つものと思ふたに立たにや失ふ世とはなりけり▲木俸も加俸もミンナけづられて湯彼られて鶴は泣くなり

×

龍山彌生町遊席は新町遊席の文化ぶりに刺戟をうけて寄々協議中のであつたが▲先づ〇丸楼が率先して洋風の建築に建て替をし新町同様ホールを設けベット式の設備を施すことになり設計中、近日中正式に出願するはずで龍山署でも設置の一策と認めて許可の方針であり▲その他の楼でもこれに見ならふべく計畫してゐる模様である

健胃 造血 補精 美酒
金剛山松膏酒
朝鮮總督府 免許 朝鮮松膏酒本店

【龍散産】カワウソの キモ
有効成分（百分中）73.339
木の芽立ちと腦の疾患、肋膜、心臓、婦人病等に侵されたお方の治療上最後の目的を達するには何が一番良いかといふに、少能で効果のテキ面なものは矢張り昔から用ゐられて來た獺の肝臓より方法他になし
京城府太平町二ノ二八七
池田慈恵堂

りん病の良藥無代進呈
色々の藥で効ナクお困りの方は安價で効藥にキメノスグわかる私が治した良藥と其の内容書を無料進呈致しますから御申越下さい
竹添町一〇七 稲垣政五郎

新案特許 金網入襖
製造販賣 若草町 鶴表具店
電話本局四三三六番

京城長谷川町（公會堂前）
專門 高野義肢製作所
（見本郵送ス）

有田音松鑑製
肺病 るいれき 肺尖加答兒
ニセ物あり有田音松鑑製に限る
有田ドラック
京城府本町二丁目 京城府黄金町一丁目 京城府龍山錦兵町

京城本町一
大學病院 赤十字病院 指定
中村眼鏡時計店
電話本局一一七番 振替京城三四六番

京日案内
貸家 貸家 女中 三越 恩給 恩給 海苔

特別案内
大丸運輸部

凍えた花 (32)

伊藤松雄作　寺島柴明畫

犠牲（十二）

『實は、あなたの妹さんのことだ――』

靜子は全く意外な氣がした。果子に關して八島が何をいひだすのだらうと思はれたからである。

『あの妹さんといつても仲立つてゐる人がありますね？』

『あ、君さん！』

靜子の頬は忽ち蒼ざめた。

『さう、その君さんていふ人、あなたが怒るかも知れないといつたのは、此處なんだ。好いですか宜久さん、あなたも君といふ人が嫌ひでもないらしい、いやあなたの方が君といふ人とあるひは戀――といへないまでもさうした氣持が働いてゐた。處が不意に割込んで來た妹さんがそれを奪つた形になつた、しかもあなたはその思ひがけない今度の怪我で此處へ入院なさつた……』

靜子は首をうなだれたまゝきいてゐた。

『どうです、僕の想像は。違ひましたらうか。では話を變へて――もしもこんな場合がいまのあなたに起りつゝあるのだつたら、何もかもサラリと斷念することですね、といふのは、なまなか執着して見た處で、結局あなたの想ひどほりにならないものだつたら反つてあなたに遡されるのは當然ばかりだ。しかもその奴はいつまでもうづいて耐りませんよ、恰度あなたの側の場合がさうなんだ、あの儘どうにか治療しておいてもそれが看護となつてうづいたらいけない、さういふ心配から果子の父は隨分早婚したらしいんです。だから隨分醜位ひいたつてかまはんぢやありませんか、二年か三年したら必ず晴れたやうになるさうですからね』

靜子は耐へても耐へても涙がにじんで來た。

『有難うございます。よく解りましたわ、ね、おつしやる通りですわ。併し八島さん、どうしてそんな事が？』

『冗談ぢやない、僕が頼まれて來たとでも見ゐますか？』

八島は昂然といつた。

『頼まれた事は他にあります』

『ね？』

『それはね、あなたの會社の醫務さんですかあの照井とかいふ人』

『えゝ――』

『あんまりあの人を延くまで病室にとめておかないこと――これだけは僕に頼まれましたよ』

八島は朗らかに笑つた。

『勿論、あなたが迷惑してゐるつてことは病院でも察してゐるらしいんです、併し』

靜子はうなだれたまゝ顔をあげなかつた。

『いや、どうも考へなしの男だから、とんだお眼玉になつちまつたさ。ぢや、さやうならだ』

八島は不意に立上ると扉の方へ歩きだした。

『僕は長くて一年あるひは半年もたてば歸つて來るでせう。どうせ果子と逢つた處で面白い話が出る筈はないんです、つまりぐづぐづに一緒になるよりも、はつきり諦めをつけにゆくんですからね、あなたの場合と違つて、こつちは多少手遅れの形ちだ』

『八島さん！』

靜子は思はず身體をのりだして叫んだ。

『ええ、きつぱりと斷念しますわ、えゝ犠牲になりますわ』

『犠牲？　古風なことを云ふもんぢやありませんよ、犠牲だなんてそんな考へ方をしてゐるとあなたの立場はこれから愈々苦しくなる一方ですぜ。まあよくお考へなさい。まだ／＼人生つて奴、なか／＼複雑なもんだ。ぢや、さやうなら』

途端に傍子がお茶の支度をして入つて來たが、八島は默禮したまゝさつさと病室を出ていつてしまつた。

圍碁新局（二）

先相先　先番　長谷川章（四段）　河合獨次（三段）

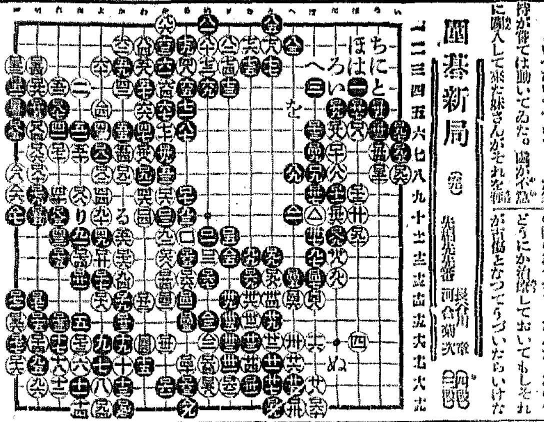

日本棋院審査會評

白一六は二九へ覗き黑一九に一子を打拔いた時白「い」黑「ろ」白「は」黑「に」白「ほ」黑「へ」白「と」白「一二七」白「一三五」黑「一〇八」白「ち」黑「一二三」となる時一六に大劉に締つて居るのがよいので有る。黑二二にては四一に掛り白四二に應じたる時「り」に打ち白三三なれば黑六一に締めて惡くはない白二六は此場合止むを得ぬで有らう「手筋」としては「ぬ」に一本覗きを打つがあるので有るが黑二九に先きだつては三〇に捧粘する手順で有る。黑三九は重い當然四一に掛らねばならぬ白に四〇の好點を占めらる、事大局上重大なる過失を爲した。白六二は更に一等を要す。此場合形に捉はれる事なく八四に下れば黑に六六の下りは無かつたので有る以下八七迄は黑の滿足する結果を得たので有る。但し黑六九はたとへ七の一子を打ち拔かるゝ迄も七二に押さへるのが尚一層よかつたので有る。黑八九大いに緩し斷然「る」に締め出し、白九〇に斷る時「り」にふくらみて激しく戰ふ可く殆んど闘手に困みしならん。此一着正に勝負の分岐點で有つたので有る。白九二は飛ぶ筈と成つては白に有望の局勢である黑九三以下九九迄中央を闘ふ方針は面白くない、先づ一〇八に頭めて徐々に進まば後日一四五の邊より地域を消す手段を生じ必ずしも悲觀を要しなかつたので有る。白一一四は好點では有るが、「と」に頂け引くのが更に好いので有る若し白「と」の際黑一三五に彎出してくれば先づ「わ」に切り、黑「へ」の時白一二七に「除」白「い」黑「は」の時「を」に置く妙手が有るので有る

讀者らん

▲大和町三丁目線路下通は街燈なく夜間通行危險と思ひます（原氏）、街燈當局に照會しましたら會社、附近住民で聯合して三個設備を願ひたし（投書生）▲大和町浩人亭下の魚釣では金魚や鯉飼を入れて置きながら釣り上げると無償で取戻すが餌りではない取戻す位なら入れて置かない方が正當ではないか其主さん反省せられよ（賀見生）▲黄金町五丁目〇中君よ家賃水道つきの十圓足らずの所に七十圓の保證金とはヨウもいつたねきれいな家なれば兎も角陋屋の濕臭陰鬱な家では當ら屋根から

出版界

●吉祥（六月）二十五錢、東京淀橋町柏木九九新日本協會●眞說（創刊）詩歌誌（二十錢）東京練馬町三四八一無限詩社●プロレタリア詩（五月）二十錢東京下落合五八五通新方その社●大阪パック（一〇號）二十錢、大阪東區横堀二の一六その社●ばんだね（八號）宗教誌（五錢）名古屋東區富士塚町三の七その社●道之友（七五九號）三十五錢東京新橋稻荷友ビルその社●瓦礫城（四號）敬神崇祖教研報（十五錢）名古屋東區大津町二丁目澤田文學社内その社●眞宗（五月）十五錢、京都烏丸七條上る大谷派宗務所社會課●刀劍研究（五月）五十錢、東京下谷茅町二の三南八社●少女畵報（六月）二色畵譜『國歌物語』扉肯畵『少女のお部屋飾り』扉肯畵集『初夏のたより』グラブ七篇その他讀物では校風物語『校庭に嵐の花咲けば』長篇小說『二つの虹』『新珠』をはじめ各種の小說、ユウモア、漫畵など賑やかに盛られてゐる特別附錄『新案綿面『武藤』掛け』を添ふ（五十錢）東京々橋三の四東京社●帝國圖書館報（第一冊）東京帝國圖書館●婦選（六月）裸かで生きる（福田生夫）日本詩歌史（岸志郎）野口雨情論（小林英夫）その他（四十錢）東京小石川江戸川町一八交闘社●印刷材料新報（五月上旬）十八錢、大阪住吉區山王町三の二三その社●家庭（創刊）教育を學校だけの仕事と思ふな（關屋龍吉）家庭も一つの小宇宙（下田次郎）内職副業の調合を作れ（野見山朝吉）フラッパーの教育をどうするか（諸家）その他、創作二篇（吉田絃二郎）（中村星湖）をねむ（三十錢）東京本郷お茶の水文部省分室内大日本聯合婦人會●教育女性（五月）十五錢、東神田一ツ橋通町帝國教育會全國小學校聯合女教員會●女性と家庭（五月）十錢、京城府堅志町九その社●桃道（五月）五十錢、東京麴町永田町二ノ一日本棋院●日本文學（創刊）謠曲作者考（野々村戒三）『義道物語』の擴張など（鈴木敏也）國文學の解釋について（武島羽衣）新薦氏物語（堀江秀生）子規の自然觀（加藤順三）歌舞伎における演劇の一考察（守谷博）その他（五十錢）東京麴町小川町四一學而社内その社

今日の新刊

（朝鮮總督府圖書課）

邦文部　會心（五月號）片山市太郎▲調査月報（第五號）木府▲月報（第七三號）上田耕一郎▲朝鮮府警（六月號）和泉健太郎▲芦野（五十六號）倉田德太郎▲京城ラ（五月號）田邊龍太郎▲ボブ信所報（七一三號）月下郎▲勝弘撰天敎報（第十四號）渡邊政一▲かさゝぎ（六月號）高橋旺太郎▲中華民國（二十五號）那世子良一▲猶太民族の世界的活躍　饒植培▲關北月報（第五〇號）武田鎮太郎

星が見ゐるやうな家ではないかへ　ブンガイモノ▲鍬京様、御親切にお救へ下さいましてありがとうございましたおかげ様でシミがわからない様になりました厚く御禮申します（北鮮の一女性）▲廿四日の御顧生園御住所お知らせ下さい池の坊生花（婦女界五月號附録）が當方に余分がございますから差上げます御遠方なればお送りして差上げます（府内林町四九吉野）▲お常後の旅行（大阪まで）けふ十日過てからと醫師は申しますがそれより早く御歸鮮なすつた方は御座いませんでせうか、何卒お教へを（急用女）▲山田ちかのさんた今の御住所すぐ御知らせ下さい（元町一將子）▲仔犬（チン種白黑毛）鑑札番號一二〇七番が四五日以前から居なくなりましたが御發見の方がありましたら電光一二七番）▲斎犬用仔犬御譲下さいませぬか（和泉町一五四山内生）▲昨日の朝（五月二十八日）九官鳥が逃げてしまひました。御心當りの方はどうぞ御願ひ致します（元木一七六七井村）

トテモとれぬと思つた南京虫がわけなく全滅した

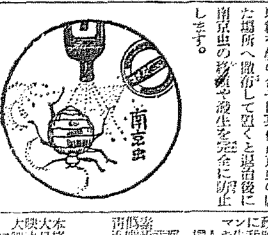

南京虫は抵抗力の中々強い虫で驅除が困難ですが、衛生試驗所の試驗の結果によると、最も簡便な退治方法は、先づイマヅ芳香油を噴霧器で吹きかけると、それだけで南京虫は死んで了ひます。からした後に南京虫用（赤罐）イマヅ驅除粉を繼の合せ目其他南京虫の居た場所へ撒布して置くと退治後に南京虫の移殖や發生を完全に防止します。

それ故イマヅ芳香油で退治して後には必ず南京虫用（赤罐）イマヅ驅除粉をマク事を忘れぬやう。

これ等の藥品は衛生驅除の大家今津傳國理學博士が苦心研究の結果發明せる康實效藥で到る處の商店にて販賣して居ます。但し効かぬニセ物あり。是非イマヅと御指名下さい。

商品驅除虫の退治は、大阪市西區京町堀通二、今津化學研究所が御相談に應じます。

朝日座　本町五丁目　電本三六八番　五月廿九日より　京阪　女優歌舞伎　中村芳子一座　一、新演歌物語　一、狂言　切狂言　特等の外　一金八十錢均一　小人廿錢　午後六時開場

大正館　二十八日より　日活超特作品　不景氣時代　川崎弘子　松竹キネマ超特作時代劇　神田金太郎監督作品　安中草三　九巻　劇中安中小唄挿入　獨唱　オデオンレコード　市川右太衛門　松竹キネマ超々特作現代劇　オールスターキャスト　菊池寛原作　壞けゆく珠　十五巻

中央館　松竹キネマ　廿九日より　ピックトレイル　妖盜綺譚

喜樂館　天國は何處

東亞倶樂部　侍ニッポン　飛龍血笑記　ハンガリア　狂想曲

京龍館　東亞キネマ　二十八日より三日間上映

怪談　天現寺長屋　彼女はどうなる？

内科胃腸科　腦神經病　北島醫院　京城本町四丁目百五十五番地（電話本局三一七四番）

始政廿週年記念　朝鮮大博覽會　名譽金牌　高級銘酒　朝の花

名實共に稀の優品

不老長壽の素！　健康の泉!!　滋養!!　高級家庭飲料!!!　オミトーゼ　大瓶壹圓　小瓶六十錢

御使用の節は水又は白湯に四倍にのばしてお飲み下さい

オミトーゼは深山幽谷から發見した高山植物の特殊成分のみを永年苦心の結果分離摘出した美味滋養補精強壯兼備の天然果汁で一家團欒の高級飲料であり原料果實は古來左記の人々に滋賞愛用せられつゝあります

朝鮮咸興府大和町三丁目　オミトーゼ合資會社　電話四五九番　振替京城一九二六三番　略（オ）又ハ（±）　地方特約店御希望の方は御申込次第御用命に應ず

一家には必ず一箇　齒を護り、齒齦を斂むる　香味優秀、品質一等の　○ミツワ煉齒磨

現代口腔科學の粹を悉して、鋭意研究精製致してありますから

主効　齒牙を清淨にし、齒齦を收斂し、口中の糜爛を防ぎ、口腔の防腐、消毒及び制酸の効力を有し、齲齒の豫防に效があります

徳用大形（七十瓦）入　一箇　金二十錢　携帯用中形チューブ入　一箇　金十錢

舶來品と比較御試用の上、篤と品質香味をお味ひ下さい

臭味無く、甘味無く、味良く匂が快いから使用後すぐと王露の茶を飲んでも、些しも其茶の微妙な香味に障りません。

◎ミツワ石鹼本舗　東京　丸見屋商店

鎭南浦府　最上醤油　柳原醸造所　特約店　京城南大門通二丁目　増田食糧品店　京城黄金町四丁目　中野七商店　京城黄金町三丁目　大塚千三郎本店　京城林町一九五番地　鍛冶千助商店　京城府本町四丁目　鍛冶商店

投網釣具　京城明治町一丁目（交番前通）　漁具釣商　秋岡商會　電話本局四三九〇番　振替京城一二一五六番（卸小賣共　定價表進呈）　品質優良　價格低廉　四分目二等十二圓　五分目二等十圓　絹系製投網各種　カスミ網　三圓　三圓　網打專用合羽　一枚　一圓七十錢

資本金57,500,000圓　積立金65,150,000圓　京城府南大門通二丁目　第一銀行　京城支店

仁川出帆豫定　阿波共同汽船仁川出帆　利通號　長山丸　鎭南浦發　仁川發　鮮航同盟會　仁川支部　釜山出帆　元山出帆　木浦出帆　朝鮮郵船出帆廣告　日本郵船出帆